朝鮮日報

二十四日夕刊

發行所 朝鮮日報社
編輯兼發行人 金東成
印刷人 金炯元

時評

悲壯한 哀願

×

알사쓰·로렌兩州의街頭輿論을評하ᄂᆞᆫ바잇섯다 所謂民族自決의見地로보아서이兩州가반듯이『프랑쓰』領될이可한理由를發見치못한吾人은그러한大義名分的理由보다는大半의意義가그의豐富한鐵鑛脈에잇슴을알엇다 그러나同一한時期에同一한手段으로『프랑쓰』의占領된『떠이취』의西部『싸루』河流域地方의『떠이취』人住民들은그의『프랑쓰』領될것을거부하야民族自決의原則으로『떠이취』에復歸할것을哀願하엿다 悲壯한哀願이다

×

『싸루』地方은『라인』河의一支流인『싸루』河의流域에잇서서非常豐富한石炭層을그의地下에무덧스니이미『로렌』의鐵鑛을가진『프랑쓰』는다시이石炭을차지하잔뜻이엇다 그리고鐵·石炭이거의現代國家의經濟를支配하는것은勿論이다

×

『벨사이유』條約에依하면『프랑쓰』는前後十五年間同地를占領하야石炭採掘에從事하고滿期된때에가서住民의自決投票로그의領屬國을決定키로하엿든것이라 이제『프랑쓰』는그永久占有를劃策하고住民은自決을哀願함이라 悲壯한哀願이다

日本政本合同?

×

政本合同問題는日本政界의鬼門이다 鐵道問題로因하야分立의悲哀도體驗하엿고또勝利의痛快味도맛본政友와밋政本派가이제院外團의投票에서그의合同을可決하엿다는것은또한異樣의衝動이잇지안한가? 政、實의疎隔과政、本의合同傾向그는現下大部의政商들이라만議會主義者의異稱인것을證言하는바이다

借家組合

×

住宅問題란社會問題의一大關目이오都市政策의重要案件이다 써로는空家의散在한것을보면서한편으로住宅難을부르짓는것은京城을비롯한朝鮮各都市의問題이오家主의橫暴은마치地主의橫暴그것과한가지現下의重大問題이라 이제金野에借家組合의成立과밋黨志인家主들의雅量의活動을보니殺伐의風이彌滿한이社會에귀여운一美談이다 아모쪼록濟美의效果가잇슬지어다 그리고이것이곳斯界의상서로운濫觴이될지어다

齊燮元再起의動機
奉軍南下는日勢力伸張이란 吳佩孚訓電과英米의援助

(上海電) 南京으로온報道에依하면前江蘇督軍齊燮元氏는다시江蘇保安總司令의職에就하야江蘇、安徽宣撫使盧永祥氏及奉天軍과一戰을交하기로決定하고去十九日來蘇州及上海에在한江蘇軍은繼續南京으로集中하는中이다 齊氏의態度가忽然히强硬함에對하야信賴할만한報道에依하면奉天軍이南下하야長江流域及長江以南의地에地步를占함은日本勢力이此에附隨하야伸長함이라는理由로齊氏가吳佩孚氏의訓電에依하야南京에그대로滯留함을多幸히되이고英米兩國은徹底的으로援助를始作하야奉天軍南下의阻止運動을始作하야十九日夜에는米國人二名이前上海交涉使溫世珍氏等과함께督軍署內에入하야諜計劃에參與하는中이라한다 此로因하야 督軍署內는忽然히活氣가생기어齊燮元氏는江蘇督軍의在職時代와가튼態度로各部下軍隊를指揮하라는中이다 그리고齊氏는此戰에敗하면英國軍艦에投하야香港方面으로亡命할豫定으로萬一의境遇를準備하기爲하야財政廳에命하야香港銀行에九十萬圓의預金을식히엿다더라

米公使의嚴重交涉
無線電信契約遂行을 日本優越權은結局壓倒?

(北京二十三日發) 米國公使『쑁만』氏가歸任하자바로『페데랄』無線電信契約遂行에對하야交通部에다시强硬한交涉을開始하엿슴으로交通總長葉恭綽氏는契約當事者인關係上米國要求에結合할同契約實行案을作製하야此를閣議에提出하엿다 閣議는아즉이것을裁決함에이르지는못하엿스나葉恭綽氏가『페데랄』契約을目認하야鐵橋無電契約에서한日本의無電優越權을押倒하라는傾向은이미피치못할事實이더라

中國警備隊
附屬地侵入問題

(長春二十三日發) 二十二日午後五時頃中國警備隊의聯隊長王某는部下數名을引率하고日本官憲의許可가업시馬賊을逮捕한다稱하고日本附屬地帶에侵入하야中國人經營의飮食店寶團樓에入하야마츰會食中이던中國人客數名의一團을拳銃으로亂射하야其中一名을射殺하엿는데此際同樓에定食中이던日本警察務所勤務中國人巡捕張某도이一團中人으로誤認하고射擊하야瀕死의重傷을負하엿는데中國官憲側에서는射殺한中國人은馬賊의頭目及其部下라稱하나果然事實인지그與否는不明이오射殺者의身體에는捕繩으로結縛한자최가잇스며又賊이라指目되는者는다拳銃을持치안코乘하야彼等警備隊員은巡捕를傷害함에狼狽하야더구나이러한慘劇을演出하고現場에서逃亡함이라는所聞도잇다는데日本側에서는비록이것이참으로馬賊이라할지라도日本警察權의無視이라하고放恣히賊을逮捕코자하야畢竟如斯한大失態를惹起한것이라하야領事는中國當局에對하야바로嚴重한交涉을開始하엿더라

航空機制限撤廢
獨政府對大使會議希望

(伯林二十三日發) 獨逸政府는日本外務省에對하야獨逸講和條約에依하야航空機、飛行船의建造를制限하는中인데其制限을撤廢하도록大使會議에서日本의充分한盡力을望하는旨의懇請狀을致하얏다 若이制限이廢止되면獨逸은直히容積萬立方米突의大飛行船을建造할수가잇다、이飛行船으로써하면北極探檢은勿論歐洲와日本과의聯絡이容易히될수가잇서서專門家는八日間에北極을經하야日本에到着할수가잇스리라고信하는中이더라

白人主義決議와
輿論의反對傾向

(東京電) 米國下院議院『쌕리렌』氏가白人主義的決議를하엿슴으로輿論은대단히同氏에게反對하는形勢를示하야만흔新聞論調는同氏를嘲笑하는中인데賓府『뿌쑤리렌디아』紙는社說로日米兩國間의問題에對하야日本은非常한忍耐가잇는것을보이고그威嚴을示하는此際에如斯한說을하는者가잇슴은遺憾이라고陳述하엿더라

飛行史上初擧
안데스山脈橫斷

『치리』(二十三日發) 二十二日『亞爾然丁』의『베노스·아이레스』市를出發한飛行機二臺는乘客數名을搭載하고『안데스』山脈을橫斷하야無事히當地에到着하엿는데各飛行機가乘客을搭載하고同山脈을突破한것은飛行史上에最初의壯擧라더라

第五十回 議會成立
貴族院

(東京電) 聯立內閣의眞價를試驗할第五十回議會는二十四日로써召集되엿다 此日貴族院은午前八時二十分에研究會의伏厚宣足子를先頭로繼續登院出席한議員二百九十九名이며定刻九時에德川議長은河合書記官長其他書記官을따라議場에入하야貴族院規則第三條에依하야出席議員數定員의三分之一以上에達함을待하야議員席次를定하고繼續하야抽籤으로部屬을決定하고暫休後에部長及理事의互選을行하고十時十五分에再開部長理事의氏名報告를終了하엿는데此로써第五十回議會貴族院은成立하엿다는旨를바로政府及衆議院에通告하기로하고散會를宣하얏더라

衆議院

(東京電) 第五十議會는二十四日에召集되엿는데此日衆議院은午前十時十五分에各員入場을待하야粕谷議長은中村書記官長以下各書記官을隨하야着席、粕谷議長으로써補缺新議員을紹介하고後議員의席次를定하고다시抽籤으로部屬을決定하고各部에서部長及理事의互選을行하라고休憩를宣하얏다가다시午前十一時에再開하고部長理事指命을報告한後에本院의成立한것을貴族院及政府에通知하고開院式日字는公報로通知하기로하고午前十一時半에散會하엿더라

改革促進決議
四派聯合會에서

(東京電) 二十六日의三派交涉會에서貴族院改革促進決議案을決定하고中正派의贊同을求한後에四派聯合하야同日衆議院에提出하고二十七日의議場에서全院委員長의選擧終了後에바로上程하고箕浦氏가그說明의任에當하리라더라

加藤首相의言明
議會에提出한다고

(東京電) 加藤首相은二十三日에各派幹旋人招待會席上에서貴族院問題에關한秋田氏의質問에對하야政府는充分考慮한뒤에適當한程度의改正案을今期議會에提案할豫定이라고言明하엿다더라

憲政對議會策
現政府支持決議

(東京電) 對議會策에關한憲政會最高幹部會는二十三日夜六時부터帝國『호텔』에서開會하고各重要問題에對하야는될수잇는대로三派協調에基因하야政府를支持하기로하고此等에對한加減은院內總務에게一任하기로되엿다 또義務敎育費問題에對하야는兩相의出席을請하야여러가지問題에對하야協議하엿는데右는重大한政治問題化할虞慮가잇슴으로幹部로協議하야努力하엿스나드듸여結論에達치못하고更히考慮하기로하고

政黨各派現狀

(東京電) 議會召集前日의衆議院政黨各派現狀은如左
憲政會百五十九名、政友百六名、政本百十五名、革新二十八名、中立三十七名、實業同志會九名、無所屬九名、缺員一名

露政府의新經濟策
個人資本家를擁護

(哈爾賓電) 勞農政府는經濟政策을變更하는方面의某有力者의말에依하면國內商業振興策으로近近在來보다도以上으로國內商業에關하야巨額을投資할資本的參加를許可하고且國家經濟機關이되지아니한個人商業機關을適用하야生産의增加를期하는家에多大한權利와資本制度의可能性을與할터이라더라

社會主義聯盟
明年四月開催決定

(哈爾賓電) 社會主義聯盟勞農共和國聯盟會議는來年四月에開催하기로決定하얏더라

貴院改革
近近具體案成立

(東京電) 政府의貴族院改革問題에對하야는調査委員會의委員된關係上若槻內相、橫田法相、江木輸長等間에閣議가開會될때마다協議를하고二十三日定例閣議後도法相과輸長이協議하엿는바그結果明春議會가開會될때外지에政府의態度를決定하고首相의議會에서할施政方針演說에는比較的具體의說明을하기로되엿다 그리고改正要點은既報와如히貴族院의權限問題에는接觸치안으나議院法改正에對하야는相當히改正을斷行할意思로各方面의補習를考慮하야具體案을作成한다더라

政友議員總會
對議會策協議

(東京電) 議會召集日이接迫한故로政友會는二十三日午後二時半부터本部에議員總會를開하고八十餘名의議員이參集하야岩崎幹事長의總辭、總裁의指命、院內役員發表等이잇슨뒤에散會하엿는데代議士會로옴기어議案提出法及各委員豫選에就하야協議한後總히幹事에게一任하기로決定하고三時半에散會하엿더라

十四日午前一時에散會하엿는바結局은未久에閣議에諮問한뒤에十五年度부터增額實行을聲明하게되리라하더라

司法省의二法案
今期議會에提出

(東京電) 司法省에서는借地借家調停法及寃罪者賠償法을今期議會에提案하기로하야旣히法制局에서成案을審議中이나商事調停法은借地借家法과同樣으로商取引에依한係訴事件을調停하는것이며寃罪者賠償法은從來寃罪者에對하야何等의賠償方法이無한것을今回該法에依하야賠償의途를講하기로한것이더라

敎育費增額을
議會劈頭에提出 政友本黨의決議

(東京電) 今期議會中義務敎育國庫負擔金增額問題에就하야政友本黨은二十三日代議士會에서川原總務가此의積極的態度를提議하야義務敎育費增額案을提出하기爲하야提案할터이라는動議를提出하야滿場一致로此를可決하얏더라

特選學生新選
日中親善事業으로

(東京電) 日中親善事業으로一般達에對하야日本政府는새로浙江省湖北省及安徽出身學生으로各陳武兩秀才를特選學生으로認定하고來春一月以後二個年間月額百五十圓을支給하야各各專門研究에沒頭케하기로되엿다더라

豫算外支出額
總額百四十餘萬圓

(東京電) 十三年六月以降十二月二十二日外지에第二豫備金其他로豫算外支出한事項金額은一般會計에二百五十五萬一千圓、特別會計에百四十萬二千圓으로一般會計에重要한것은中國米件費二十萬圓、第四臨時議會及復舊費三十三萬五千圓이오特別會計의重要한것은朝鮮總督府水害復舊補助改築費九十九萬八千圓、臺灣總督府風水火災復舊費百四十萬二千圓等이더라

輸入鐵材調査
不當廉賣를念慮하야

(東京電) 近時獨逸로부터輸入하는鐵工材는每噸九十圓에不過하야不當廉賣品이잇슴을念慮가잇슴으로農商務省은目下吏員을派遣하야調査中인데此의調査結果如何에依하야는適當한措置를講求할터이라더라

東京府廢止法案
內省提出法案中

(東京電) 內務省은左記法律案을來議會에提出하라고內閣에通告하엿더라
衆議院議員選擧法、府縣制中改正案、町村制改正案、北海道制中改正案(以上은選擧關係)勞働組合法、勞働爭議調停法、治安警察法中改正案(以上은勞働關係)東京都制案、東京府를廢하고多摩縣設置法案、東京과多摩縣組合法(以上都制案)治安維持法案(內務又는司法省으로부터提出)

製鐵事業合同
調査會設置可決

(東京電) 二十三日의定例閣議는旣報와如히開會되엿는데議相으로부터는更히信託業에對하야報告가잇슨뒤에製鐵調査會設置를可決하엿더라
一、農商務大臣管理下에製鐵製鋼調査會를設함
二、會長及委員으로서組織하되會長은農商務大臣으로하고大臣이事故가잇스면委員長中에서選任함

委員은農商務次官、大藏次官及農商務大臣이囑託한學識經驗이有한者十六人으로成立하되製鐵方針을如何히하는가에關하야諮問할것이오製鐵所合同을提起한것은아니라

國際勞働總會
明年度議案

(東京電) 明年五月十九日부터『쩨네바』에서開催한第七回國際勞働總會의議案은左와如하더라
第一、勞働者의災害補償에關한條約案
第二、第六回總會에서採擇된三條約案及勸告案의再議決定

中等學校移管實現과
道地方費增額

總督府地方分權主義를擴張하야從來國庫負擔으로써經營하던道立醫院及測候所와가티中等程度의官立學校二校(京城師範京城工業)를除한을道地方費에移管하야明年度부터實行하기로한바地方費의現狀으로는

是等全部

를負擔함에는困難한事情이有하야當分間國庫로부터現在의新規經費中約八割의補助金을交付할터이라함은先般道知事會議席上에서下岡政務總監이明한바인데此에依하야明年度부터通用을受할中等程度의官立學校는現在中學校로는京城、釜山、平壤、龍山、大田、大邱、元山、光州、羅南의九中學이잇서今年度의經費年額은八十四萬三千三百八十三圓에達하엿고高等普通學校로는京城第一、二、平壤、大邱、咸興、全州、新義州、春川、光州、東萊、鏡城、海州、公州、淸州等의十四校가잇서其

所要經費

는年額百二十二萬五千二百四十八圓에達하엿스며裡里農林學校는年額八萬八百七十一圓인故로是等의合計는二百十四萬九千五百一圓인데此의經費中約八割은國庫補助를受할터이라 地方費負擔은約四十三萬圓이各道의地方費에增額될터인바如此한負擔은各地方費로서는苦痛이되는故로

移管後는

是等各學校의經費를節約하야地方費의負擔을輕減함에努力하려고目下總督府學務當局과各道關係當局과의間에各種協議를重復하는中인바아모조록節約을한다하더래

高普校委議과
師範科의處置 分敎室로하야官營繼續

地方長官權限擴張의結果로來年四月一日로부터實施하게되어其經費를各道地方費에移管하기로하엿는바目下編入中인바이에는官立으로부터公立에移管할京城의敎育令의改正을行치안으면안될것이잇스니卽

師範科의

設置가잇는京城第一、平壤、咸興、大邱의各高等普通學校及平壤京城의各女子高等普通學校에就하야는敎育令에依하면道立校에는同科의設置를許치못하게되엿다 그런데此師範科는新敎育令發布以前卽大正十一年二月以前의舊敎育令에依한것으로來年度一個年을爲限하야廢止하게되지라僅히一個年間存置를爲하야勅令을變更함은不美하다는理由로서

學務局은

規則을改正하라고審議中인바畢竟은各中等學校에移管하는同時에一個年間京城師範學校及演習科는官立京城師範의分敎室의形式을取하야敎師는實質은所屬高等普通學校敎師로서此에充하되形式上은京城師範學校의派遣敎師라하야十四年度를終了할事로決定하엿다한다 그래서師範科在學生徒에게는從來와何等差異가無하나다만形式上各師範科及演習科는京城師範學校의

分敎室로

하야來年度로終結하게되엿는데目下此生徒數는高等普通學校에는京城第一二十九名、大邱二十五名、平壤二十七名、咸興三名、女子高等普通學校에는平壤三十六名、京城師範科四十九名、演習科三十七名이며次에演習科는新敎育會에依한것으로將來에도存續되리라더라

鐵筆寓眞

大砲가、휘지나아니할가 (米國主力艦大砲仰角問題와、英國의抗議)

投稿歡迎

一九二四年
重要史觀(六)
民世學人

『떠이취』人은外物을模寫하는造形美術에는뒤떠르되音樂에는天才를發揮한다 그는自我中心의主觀性에依한『떠이취』人의先天的素質을代表하는바이다 『칸트』의先驗論의哲學은또한相對的見地를떠나서純粹主觀에立脚한純化의産物이다 그리고純粹主觀에立脚하는『떠이취』人의主觀性의傾向은다른個人이나或國民에對한理解에不足한弊가잇서『비스말』과가튼天才的政治家를잃은後의『떠이취』人이戰亂의前後를通하야或은國際政策에意外의遭難을거듭하고或은政策에依한政治的不寬容을意味하는分立의傾向을보인것이오르지아

國民性의缺陷

에原由함이라한다 冒頭의意見의絶對的可否는 어쩌되엇든지『떠이취』人의政治能力이『잉글리』人의그것보다遜色이잇는것은否認할수업다 彼은『잉글리쉬』의援助、米合衆國의干涉을바라고잇슨獨『떠이취』國民의期待는필경『잉、푸』兩國의政情의變動과밋『떠』國民의讓步로因하야年來歐洲의禍因이되든賠償問題도우선解決의端緖를엇게된것은『떠』國民의組織的이오또는生活化한打算的인長點과아울러吾人의 매우沈潛玩味할點일것이다 『에르벨겔』이넘어지고『라테나우』가죽어진後『떠』國政治의中心人物은그人民黨의首領인外相『스트레제만』이라할가? 昨年으로부터『떠』國民을爲하야獅子吼하든그는『맑쓰』首相과兩次의政爭을겪거오는동안지와서자못應代內閣의中心을짓고잇는동안國運도또한차츰開拓의形勢이다 지난三月十三日『에벨트』大統領이租稅緊急令에關하야議會解散을命한後五月四日로써擧行된總選擧는

社會民主黨

을비롯한中央派들의衰退와밋對外硬을主張하는國權黨또는左의共産黨의擡頭를보게되엿고그後『도쓰』案의承認與否로써國權黨과衝突되고因하야『맑쓰』總理의計劃하든內閣改造의經綸도水泡에돌어가매 十月二十日다시國會解散을斷行하고十二月七日로써總選擧를行한結果는다시社會民主黨의大勝國權黨의優勢로

되든『도쓰』案의運命도차차安定되게되엇다 머개夏 多再次의『떠이취』의政爭은곳帝政이냐共和이냐?『도쓰』案이냐그의排斥이냐?의成敗戰이엇거니와五月中의選擧에는『푸』國『포앙카레』內閣의政策에對한反動으로 當時『히트라』와함께『바이에른』에서

反動革命을

날으키어失敗하든『루덴돌푸』元帥를비롯하야前海相『틸피츠』提督等의指揮하는極端國粹黨의擡頭와밋極左派인共産黨의優勢를보게되엇지만十二月選擧에는그와反對의結果를보이엇다 이제同國重要政黨의消長表를一瞥하면

黨別	今同	前回	前前回
國粹黨	一四	三六	三
國權黨	一〇四	九六	六六
人民黨	五〇	四四	六六
中央黨	六七	六五	六八
民主黨	三二	二八	三九
社會民主黨	一三〇	一〇〇	一七三
共産黨	四五	六二	一五

右表는右로부터順次左側임 右의數字와갓거니와이제그政情의趨移한序幕을紹介하건대昨遂한四月九日로査定된『도쓰』案에對한政府黨인中央、人民、民主三派는政府의方針대로그의承認을主張하고 當時에一躍하야多數黨의地位를어든國權黨은그의拒絶或은修正을固執하야서로나리지아니하매同案承認을躊躇한『맑쓰』內閣은其後國權黨을對手로항상抗爭의態度를가지게되엇든것이다 그러나『떠』國의政情如何를不計하고『프랑쓰』의政局이昨述과가티一變한後『에리오』氏는六月二十一日『론돈』訪問을비롯하야聯合國의意思疎通에努力한結果七月十六日로써賠償問題解決을爲主하야關係列國의

론돈會議의開催

를決定하고因하야『잉』國의主催로『잉글리쉬』、『프랑쓰』、『벨기』(白)、이탈리、밋日本의代表들會合한聯合國會議를『론돈』에서열고翌八月十六日外지 前後一個月間의 議事로써『도쓰』案과밋그實施에對한議定書를作成하야同八月三十日의正式調印으로因하야現今外지는百事가同案을土臺로써進行되는中이다 여긔에吾人이記憶할것은『론돈』會議開催以前『에리오·맥도날드』兩相의會見의結果『떠이취』國內의反動派와밋軍閥의活動에關한憂慮로써要求한軍備檢査問題에對한右黨諸派의反對가잇섯스나結局은그를承認한바오『론돈』會議開催에臨한『프랑쓰』의態度는『도쓰』委員會의態度는決코『벨사이유』條約과矛盾되지안어야할것과밋『도쓰』案을採用할지라도

賠償委員會

의權能을無視할수업슴을主張함이다 卽『떠이취』의條約不履行의境遇에『프랑쓰』는自由로軍事的制裁를加할權利를保留함이다 그리고『론돈』會議의重要한成果는卽『도쓰』案에依하야賠償計劃을遂行케하되義務不履行의爭議가잇슬적에는米國人을委員長으로한仲裁委員會에서그의眞僞와또는制裁方法을審判決定할일 聯合國은右計劃遂行을援助하기爲하야一時八億金『마크』의『떠이취』에對한國際債에應募할것으로서『뉴욕、론돈』밋巴里各地의應募額은一時非常한超過를보이어『떠이취』의信用增加를證明하엿섯고『프랑쓰』는八月十六日同會議總結當日『오펜브르그』、『암펜와이엘』밋其他二三地點에

占領軍의撤退

를公表하고 九月一日附로써『도르트문드』地方밋昨年一月以降의『루얼』以外의占領軍에對한撤退命令을發하여서자못平和의曙光이浮動함을보앗섯고 因하야『떠이취』政局의現下의變動外지도보게되엇다

產米增殖計劃과
東拓法改正案 久保田東拓總裁談

(東京電) 朝鮮米增産計劃은既히渡來한際에總督、總監과協議한結果東拓이經營하기로大體決定되엿는데事業開始根本問題는資金으로이는政府의意嚮에依하야如何히決定할는지不明이나今後如何히되던지具體的協議를하는것이다、一方增産計劃은新會社로하야금經營케할터이라는議도目下具體的이되야잇지아니하다、滿蒙毛織은資本을四百萬圓으로減資하야東拓에서新規事業資金으로三十萬圓을融通하야來年三、四月부터業務를開始할豫定인바在鮮滿東拓會社는會社가遠隔한關係上其人을信賴할수밧게업스며從하야가장信賴할만한者로代表者로할希望인즉更迭도未免하리라思하며更히東拓의政府特殊配當免除期間은東拓整理에相當한六個年延期를再求하야八千萬圓의社債保證을受할東拓法改正은五十議會에提出하도록當局에交涉中인데社債額은產米計劃의進行如何에依하야變更도잇스리라云云

林野調査委員會
官制改正內容

大正七年의林野調査令에基한道知事의査定案에對한不服申立은當初의豫想에反하야十三萬七千五百件에達하엿는데豫想보다約十一萬餘件의多數에達하야不服이니則査定一千筆에對하야不服이三十九筆五의比率을示하엿는데此中

國有林野

에對한民間의所有權及所有地의境界에關한異議申立이五割六分을占하고其餘四割四分은一般民有林野關係의係爭件數이라한다 그런데現在一萬五千五百餘件은旣히委員會의裁決에依하야確定되엿는故로殘部九萬四千五百餘件은來年度以後에繰越될터인데從來의例에徵하면不服申立을하는境遇에證據書類를僞造或은改造(例컨대韓國時代의郡守印鑑又는低額에依하야證明書와如한것을作製하는等)其他全然虛僞의申告에依하야

所有權의

不正獲得을圖謀하는者가不無한故로特히甚한者에對하야는告發한例도잇다한다 此에對하야는委員會의裁決은頗히遲滯하야取調가遲遲不進하는中이라 現在官制定員과豫算額으로는十五個年을要할터이라하야行財整理의此際라하더래도特히此의

官制改正

을企劃하고委員長外委員十五名의三部制를二十五名의五部制로事務官은現在대로二名、副事務官二名은三名으로書記及通譯生六人을二十五人으로增加하야六個年計劃으로公布할터이라는데實施가되면大正七年以來의係爭事件도十五年度豫算이確定되는대로整理되리라더라

潭陽電話開通決定

全羅南道潭陽은朝鮮鐵道光州線의終點驛所在地로近時異常의發展을遂하야市內電話의交換을要望함에至하엿는데遞信局에서는此를本年度交換開始豫定地中에加入計劃中이던바今回畢竟指定地電話로하야交換事務를開始하기로決定하엿더라

郵便車室擴張

遞信局에서는年末年始郵便物의輻輳를豫想하고釜山、京城間第一急行列車郵便室을五百六方呎의것으로하기로會히京鐵局과交涉中이던바二十三日부터實施하게되얏더라

人事消息

▲下岡政務總監은微恙으로因하야二十四日午前中은靜養하고午後는奉常所에가서雅樂을聽하얏다고
▲池田新任殖産局長은二十五日午後七時京城着豫定이던바其令息의病重으로延期되엿스며日時도아즉未定이라고
▲水口營林廠長은二十五日午前八時五分京城發正式赴任
▲朴戴益氏(元山靑年會常務)二十四日朝入京校洞旅館에
▲吉川義章氏(電通支店長)渡東中이던바二十四日朝歸京

八面鋒

○駐英日大使林權助氏는『옵써이』記者에게對하야『英國이、新嘉坡海軍根據地를築造함은 不得已한일이라고』라고、하엿다나、抗議를하여도所用이업슬바에야、말이나、듯기조케할수밧게
○林氏는、또말하며曰『日本의關係가、今日가티親密한때는업섯다고』、그야말로、富士山과『룩키』山이、한번에、늑날낙
○軍備擴張에 熱이나고 太平洋沿岸의 白人會議外지召集하라는米國이『日本은 親睦하지말나』고말하엿다

廣告 도記事오니注意해보시압

特製 梅毒丸
定價 特製二十日分一劑金三圓 十日分一劑金一圓五十錢
本劑는男女梅毒全治에靈藥으로多年累試累驗하온바一二三期梅毒에와六〇六號注射로無效한時와十年以上된年久한梅毒와其他瘡病等에와鼻藥劑金石劑로無效한時와普通藥으로完治치못한時와其中毒이無하야第一有效하며日常中에適當하며服用日로부터偉大한効力이有하고梅毒을撲滅하며永々祛根되야毒不再發은先服諸氏의公認하는바이요本堂에서擔保하는靈藥이오

淋疾丸 靈効
定價 二日分 五十錢
本劑는男女淋疾의靈藥으로膀胱炎、淋疾消渴、尿道炎、沙淋、血淋、冷淋、急性淋慢性淋等에特히神効하야服用日로부터効力이偉大하야二、三、四日內로完全根治되는神効한靈藥이오
(但地方에는代金引換酬應함)
京城鍾路二丁目(鍾路四門越便) 天恩堂大藥房 本舖 劉在元
電話光化門壹壹五四番 振替京城二壹七九番

朝鮮日報讀者優待
萬年筆은果然大廉賣
正十四金펜先白金付 에보나이트軸高級品
第五回當選品多大하야盡하고 第六回二千柄新提供 諸位의愛顧에依하야特히
朝鮮日報讀者에限하야上記의萬年筆을左의特價로提供함 但每一人一本限
朝鮮日報切取하는注文에添付한讀者에限하야特價로
甲號 上記圖同品 長五寸八分 軸九分 特價壹圓五十錢
乙號 長五寸二分 軸三分 特價壹圓
送料實費 代引二十錢 先金斗五錢
本品은日本에서盛히賣하는學界에서愛用되며學校의指定品이오
京城本町二丁目 우쓰보야貿易部 振替京城二三一二番

歲暮의特別 新年의酬應
弊館은開業以來諸彦의厚意를多蒙하와日로繁昌하옵은感謝無比이외다 그感謝하옵을幾分之一이라도報答코저盡心竭力으로諸般設備와料理調製를一層改新하옵고親切叮嚀하게注文의多少를不拘하옵고僉位의酬應하겟사오며兼하와忘年會와新年會는特別한例로提供하겟사오니倍前愛護하시와一次試臨하심을敬要하옵내다(百聞이不如一見이올시다)
各位
京城府貫鐵洞一四〇(長橋)
朝鮮料理 西洋料理 長安館
主務 金炳容
電話光三一九八二七五番

◈高貴藥無代贈呈◈
◉釋迦基督二世之天來?
◉虛弱者難病者之福音!!
○肺病○肋膜○喘息○胃腸病
○心臟○腎臟○脚氣○貧血液
○神經衰弱○生殖器能障碍○子宮病
無料施藥申込所
京城元町一丁目 南洋公司

問題만흔京城水道

날이치움을따라판매상에곤난 수도과에서도새설비를한다고

실시당시부터 문뎨가 만튼경성부수도의 불완전한 판매제도는 근일가튼 치운통절을 당하야또한가지 문뎨가생기엇다 즉수도판매자측의 한문뎨거리는 날이별안간 치워짐에 수도가얼어부터 물이나오지안는 경우에판매자측에서는 부당한 손해가불의에놉것이라하야 이를 근심하는것도 문뎨는문뎨 어니와

그보다도 더큰폐단이잇는것은 일반물사먹는 사람들이물을사려 수도잇는곳에 가드라도물파는 사람이얼마가 치운까닭에그곳에 놀지혀서 잇지못한관계상 물파는사람을 찻고기다리느라고 치운날에 몃십분식을허비하는 폐단이잇고 또판매자중엇더한 게으른사람이 아츰에늣게이러나는 일이종종 잇서서아츰시간을 대여일즉이 물길러왓든사람들이 판매자의 늣잠까닭에 시간랑패가적지안흔 폐단이일긔치위감을 더려 만히간다한다

이런폐단 에대하야경성부수도과(水道課)당국은엇더한대책을 강구하는가 이에대하야경성부수도과장은말하되 「그러한폐단이잇는 것은사실이외다 그럼으로 우리수도과에서도 그대책을 연구하여치운날수도에 까지 나가지안트록 판매자가 방안에안저서문밧게수도의 고동을 틀게마련하여 그러한 폐단을업시하고저하야 얼마전부터 부내몃곳에그러한 긔계를 장치하여보앗는데 우리계획으로는 이장치를 부내의 판매수도전부에차차 설치코저합니다 이가티밧게나가지 안코 방안에안저고동을 틀게마련한 긔계를설치하면 물길러 왓든사람들이 치운데서 시간허비할 폐단이 업서질줄 압니다」

中國紙幣大僞造

일산역부근에근거를두고 수십만원어치를위조햇다 京畿道警察部의活動

○○단○○당의 사건으로 대활동중이든 경긔도경찰부 에서는 련긔사건이 채하나도 결말이나기전에 또중국지폐위조(中國紙幣僞造)사건이 돌연히 발생되어 설상가상으로 눈코뜰새지 못하고대활동중이라는데 그지폐 만드든 긔계는중국으로 부터나온 것으로 비상히 교묘한 것이라는바 그동안시내모처에 두고지폐를위조하다가 최근얼마전에 경의선일산역(京義線一山驛)부근모처로 옴겨간듯 한형적이잇는듯하야 그곳을 대수색하엿 스나 아직까지 발견치못하엿다는데 이미 만드러 노흔지폐가 수십만원에 달하엿다하며 그위조한 목적은○○ 운동자금에 쓰랴고한것임으로 보통지폐위조 사건과다른쌘아니라 아직 그범인을한사람도 검거치못하엿슴으로그성명은절대비밀에부친다더라

銀貨僞造犯 六名檢擧

모다중국인

함남홍원(咸南洪原) 경찰서에서는지난십오일에 중국인 화폐위조범인륙명을 톄포하얏다는데 취됴후검사국에

홍원서의 됴사에의하면 그들은 지난십일월경에 범인중맹위진(孟偉鎭)의집에모혀일본화폐위조를 공모하고범인중수겸보(隋謙寶)는재료와 사용긔계를사기위하야금십원을내이고 장범선(張範先)오서성(吳瑞聲)량인은기술자(技術師)로하야오십전자리 은화십륙개를 제조하엿는데수겸보는 그것이위조갓다는뎜을 발견하고 위조한십륙개중팔개를 부시어서 오십전은화네개를 제조한사실이 경관에게발각되야 취됴를마치고 함흥검사국으로 압송하얏다는데 범인의주소성명은아래와갓다더라(홍원)

張範先(三三)咸興郡西門外
吳瑞聲(三九)(不明)
隋謙寶(三八)(不明)
李陳泰(三二)甫營面新上里
孟偉鎭(四〇)甫營面新上里
姜永泰(三六)甫營面雲洞里

日本에서도

지폐위조사건발각

일본내량현고시군금교촌대자곡천(奈良縣高市郡金橋村大字曲川)에잇는조선인두명은 공모하고지폐를 위조하야 조선방면으로비밀히 보낸사실이 꿈로되야소관경찰서에서 비밀리에 엄중조사중이라더라(대판뎐보)

共產黨員潛入說로

종로서에서는더욱활동

시내종로서에서 로동당원의 일파가모불온문서를 무미어서 각처에○○운동을 이르키라고 계획중인것을 미리알고 전남(全南) 리남두(李南斗)이하 여러명의 관계자를 인치취됴중이라함은 루보한바이어니와 아즉도종로서에서는 활동을 계속중인데 다만 로동당원의 불온행위뿐아니라 로서아공산당(共產黨)의중대한 사명을띄우고 박응칠(朴應七)김텰훈(金哲勳)강지운(姜志雲)등세명이 이미경성 시내에 잠입하야무서운 계획을 꾀하는중이라하야 더욱 긴장한 활동을계속하는중이라더라

購買組合撤廢로 寺洞民의陳情

총독총감에게

평양부외에잇는 사동광업소(寺洞鑛業所)에서 광업부구매조합(鑛業部購買組合)을설치하고그광업소에서 소용하는물건 전부를 그조합으로부터 구매함으로그곳주민들이경영하는상업은말이못되야 그곳주민들은 생활에위협을 바듬으로 그곳주민들은생활의안권을 엇기위하야 지난십일월부터 맹렬히구매조합의텰폐를운동하며평양디방법원에 소송까지 뎨긔하엿든바 금번에다시 커음뜻을관철코저 사동(寺洞)과대천동(大泉洞)주민천여명이련서하야 총독과정무총감과 평안남도 지사에게각각진정서를제출하얏다더라(평양)

勞農幹部二人

완도에서구인

전남완도(全南莞島)경찰서에서는지난이십일일에 돌연히완도노농련합(莞島勞農總聯合)상무위원인신지면대곡리(新智面大谷里) 사는김창영(金昌英)(二三)씨와 동회원겸동고리 노동회위원인신지면동고리(新智面東古里) 김흥렬(金興烈)(二三)을구인하야취됴중이라는대사건은보안법위반이라더라(완도)

東京螢雪會 三週年紀念式

일월이일에개최

동경부하고뎐뎡(東京府下高田町)팔백오번디에잇는형설회(螢雪會)에서는 그회의창립삼주년긔념식을 신년일월 이일오전구시부터 그회관안에서 성대히개최한다는데 그회원들은 다수히참석하기를바란다더라(동경)

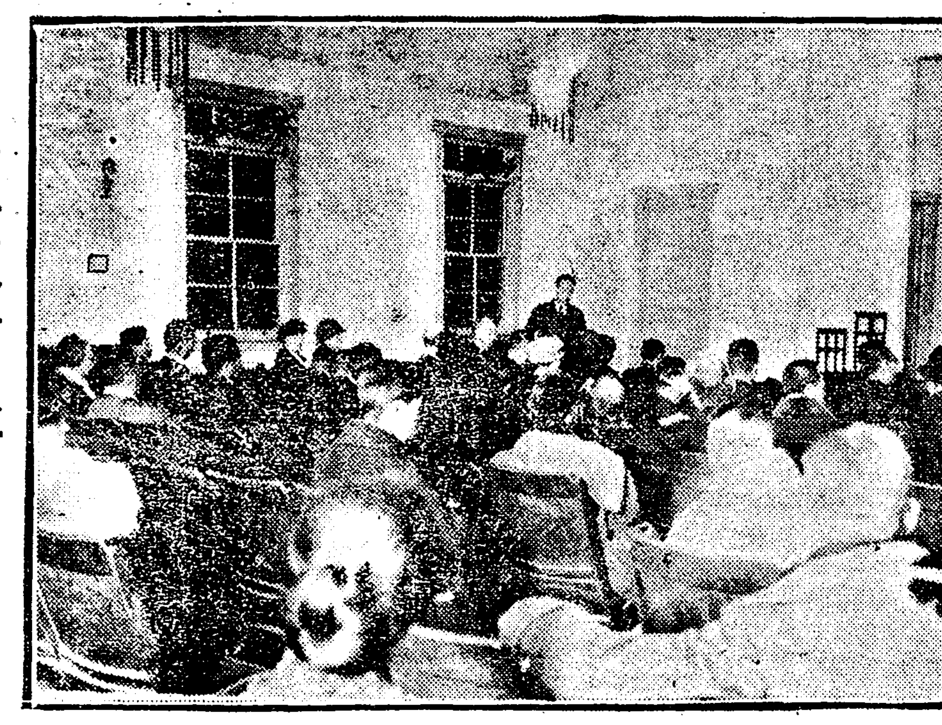

◇기렬한사람들구제코자 서양부인구락부의발긔로 이십삼일오후에 뎡동서양인학교안에서『런압자선회』를조직하얏다 함은 조간긔보와갓거니와 사진은그회가열린광경

運動競技

早高軍零敗 早高對金陵軍리式戰球는 二十一日 開戰二十五對零으로金陵軍大捷하다

一高蹴球勝 一高對商船아式蹴球는二十一日開戰되아三對一로一高勝하앗다

四對零、寶塚勝 對御影野球團競技는二十一日開戰한바四對零으로寶塚協會軍이勝

運動을學科에 獨逸大學에서 大戰以來獨逸에는運動熱이旺盛케되야 그勃興의氣運에因하야『어나』大學게서는運動을必修課目에너허一般에게가르킨다 (나엔無電二十一日發)

帝大OB勝 日本帝大對『올드보이스』리式蹴球戰은二十一日開戰十四對八로帝大敗戰

同志社遠征 京都同志社大學野球部는二十四日神戶出帆하는배로臺灣에遠征하얏다

◇同志社野球勝 對市岡俱樂部野球戰은 二十一日開戰한바5A對2로同志社勝

某會社에脅迫狀

돈이천원을년말내로내라고 종로서에서는범인을엄탐중

시내남대문통(市內南大門通)일뎡목모회사 사장모씨에게는 수일전에 고양군뚝강면(高陽郡纛江面)○○리에산다는 김모(金某)안모(安某)의일홈으로 년말이내로 돈이천원을 보내지안흐면○○을○○한다는협박장이드러와 목하종로서고등계 에서는 범인을엄탐중이라더라

主家의逐出로 움막生活

얼어죽은서상주

일본녀자의구박으로

지난이십일일 평양대신궁(平壤大神宮)압에 주소성명과죽은원인을 알수업는 로인의시톄하나가잇섯다함은 작보에 이미보도한바어니와 그후됴사한바에 의하면 전긔시톄는 부내죽뎐리일백삼십이번디 장지용(張志用)(三三)의집에잇든 서상주(徐相柱)(六五)란사람으로판명된바 그가길우에서 이와가티 참혹히죽게되기까지의 경로는 다음과갓다는데 전긔 서상주는 본시 평북룡천(龍川) 사람으로서 지금으로부터 이십년전에 장지용이가 자긔 모친 리씨(李氏)(五九)와가티 룡천을떠나 평양으로나올때 가티나와 이때까지 동거하여오든바 불행히작년 십이월부터 반신불수가되야 대소변까지도 마음대로못하게 됨애 장지용도 엇지할수업다하야 주저하든중 장지용의 안해되는 일본녀자는남편에게 날마다아우성을 대임으로할수업시 지난 팔월에전긔대신궁압헤 움막을 세우고 서상주를 옴겨다둔후 밥술이나날마다 먹여왓스나 병간호가정실치 못한우에 온돌도업는치운방에서 신음하다가 이날문밧그로 기어나와 어려죽은것이라더라(평양)

妻의입에서 發覺된헛强盜

신고는아님으로 처벌은아니될뜻

고양군둑도면 둑도리(高陽郡纛島面纛島里)오백십번디 박준만(朴準萬)(四三)은이십삼일오전한시경에 동군한지면신당리(漢芝面新堂里)부근을 지나다가강도에게 금이십칠원을 강탈당햇다고소동하엿다는데 이급보를드른소관 동대문 경찰서에서는즉시비상선을 느리고 대활동을개시하여오든중 그자가 술이취하야 도라다니다가 전긔금액을분실한것이 판명되엿다는데 그거짓소동한것이 판명된 동긔는 그의박준만이가 그사정을 자긔의 처에게 비밀히이야기 하엿든바 그처는 그말을 이웃집녀자들에게 ... 겨울저서 그와가티 판명된것이 아님으로큰처벌은업슬듯하다더라

府廳의乞人救濟

위선수효부터 됴사하는중 부호들의분발키를바란다

근년에연하야 곤궁으로말미암아시내에는 거리바에서 류리하여오는빈곤한사람들로 인하야 걸인(乞人)이 작고는려가는 경향이잇슴에 불구하고 아모대책을 강구치안는다하야 일반의 공격이 이를방관하고 경성부당국은미잇는동이데 이로인하야 비로소경성부당국은 걸인구제의 필요를 세다려위선 그데일착수로시내의 걸인수효와 걸인의상래를시내각경찰서에 의뢰하야 됴사케하야 방금 각경찰서에서는 됴사중인데 원래 이걸인들을 의힘으로 매우난처한일 임으로일반유지중에 걸인구제에 찬성하는사람이 만히생기엇스면 조켓스나 소위부호라는 사람들중에도 걸인구제에 찬성하는사람이한사람도 업는것은 매우유감이라고내무당국자는말하더라

廣告郵便의廢止와

집금우편등을개정한다고

톄신성(遞信省)에서는명년일월부터 광고우편(廣告郵便)의 취급을폐지하고 집금우편(集金郵便)의 최소액이원을 삼원으로 개정하고 또파령으로부터 발송하는약속우편(約束郵便)불중봉투업는 우편물의 취급을폐지하기로결뎡하엿다는데 이것과 대응하야 실시하게될뜻하다는바 광고우편은 그리용의범위가 극히좁은고로 일반민중에게는그다지관계될것이업슬뜻하며또집금우편의최소액을올리는것과및관령에서발송하는약속우편불중 봉투업는 것도 일반에게는 별로 불편이 업슬것이고 편의 제도도잇슴으로 이번에개정혹은 폐지되는 것으로인하야 당하는 불편은극히 적을터이며 더군다나조선에는이상과가티개정되는동시에최근더욱리용의범위가 넓어지는절수별납우편(切手別納郵便)에도 개정을더하야종래절수별납 우편은 내용이동일한것 백통이상에 한하야 취급하든것을 ...

赤行囊竊取한

범인은데포

지난번에 일본대판 중앙우편국(大阪中央郵便局)에서대송할우편행낭의 현금이천원이 분실된사건은국도(國島)분서에서범인을 ...

前妻所生을殺害

일본횡빈에서

일본횡빈시근안뎡(橫濱市根岸町)삼천구백사십삼번디 사는 토옥면삼(土屋勉三)(三三)의 처『가구』(三五)는남편면삼이가업는사이에 전안해의몸으로난 맛아들 궁(亘)(六)이라는아이를 이십이일오후 일곱시부터 한시간동안에두팔다리를 결박하고 솜으로입을 트러막고 이불을뒤집어씨워 숨이막키게하야 죽여가지고 이튼날 아츰에의사에게 사망진단서를 맛고저하다가 의사가 진단하다가 죽인사실을알고 경찰서에 신고하야드듸여『가구』는데포되엿는데『가구』는 범행사실을전부자백하엿다더라(횡빈뎐보)

短刀를품은靑年

내무대신을운게하겟다고

이십이일밤 열한시 동경상야역(東京上野驛)에 도착한 한청년이 행동이수상하야 소관상야서에 인치조사한결과 그는후목현(栃木縣)출생의 초원치재(草原治哉)(二七)라는 청년으로품에는 단도를품고『자긔는 내무대신을맛나 일을좀쳥하라고 이르려왓다』하며 긔염을토함으로 도희중이라더라(동경뎐보)

年齡制限問題

청년총동맹에서 각처로재차통첩

청년운동의 년령제한문데에 관하야 조선청년총동맹(朝鮮靑年總同盟) 집행위원회(執行委員會)에서는그간됴사위원을두어 전문으로 됴사연구케 하얏섯는바 대동위원회에서는다시별항과가튼문뎨를 드러각디방 청년단데관계자에게 널리의견을 뭇기로되얏다는데 총동맹에 가맹치아니한단데에서라도조회의견을만히말하야주기를바란다더라

◇年齡制限調查研究細目

一、會의名稱과位置
二、會의創立動機及創立年月日
三、會의組織及其發達狀態
四、會員數及年齡別、男女別、創立以來每年會員增減數
五、任員數及年齡別、男女別
六、歷代任員數及年齡別男女別
七、會의財產及維持方法、그年來의變動狀態
八、會員의所屬한社會階級別職業別財產程度及그年來變動狀態
九、會員의信仰及政治思想의傾向又는그年來의變動狀態
十、會의過去及現在의事業狀態特히無產靑年敎育事業의有無及그現狀
十一、會의勞動運動或은小作運動과의連絡狀態
十二、會員智識程度의槪況
十三、該地方에在한非加入靑年會數及그內容性質又는加入團體와의關係及그事業과勢力
十四、非加入靑年團體의會員及任員의平均年齡
十五、會員의年齡制限與否에關한意見及그理由
十六、年齡制限與否에依하야會에셔受할바影響
十七、年齡制限與否로因하야該地方에在한靑年運動과組合運動의受할一般的影響
十八、年齡制限이必要하다면幾歲로制限함이可할가及그適當하다는理由
十九、만일年齡을制限한다면如何한方法으로써實現할가

下車하다가即死

주소성명도미상 시톄를차지라고

지난이십이일 봉텬을떠나부산을향하야 가는렬차가 오전일곱시오십칠분에 경의선남시역(京義線南市驛)에 도착하자마자한 로인이 뛰어나리다가 넘어저서 죽게되엇는바 곳당디 대동의원장김성경(大東醫院長金聖慶)씨 가응급치료를 하엿스나 마츰내 절명되엇다는데 그는 오십칠팔세가량되어 보히다하며 주소와 성명도 아직 알지못한다하며 그이가가지고 온것은 신의주발남시착(新義州發南市着)의 차표한장 과그의주머니에는 현금칠원 오십륙전 오리가잇슬뿐이며 두루막이도 입지아니하고 다만거문빗의 눈만나오는모자를 쓰고행색이초창한사인듯 하다는바 아직도 대동의원에 시톄를보호중인바 친족인듯한 생각이 잇는이는와서차저가기를 바란다더라(룡천)

革淸團大革淸

엄정중립하고자

시내와룡동(臥龍洞)륙십구번디에잇는혁청단(革淸團)에서는 다른단톄사이에서 엄정중립을 표명키위하야 그간림시총회를 열고 위원중에서 다른단톄의책임을중임하고잇는 사람을 사임케 하고다시선거하얏는데 그씨명은아래와갓다더라

△金漢卿 △權泰彙 △權五稷 △梁在道 △李泰煥 △韓慎翊 △廉昌烈 △金鍾奭 △曹秉彰 △崔完 △沈相沅 △李世澤 △方斗波 △林聖雄 △曹護煥

松葉관돈뺏고자

남대문에서서대문까지 따라가든자는필경데포

함경남도 갑산군운흥면 동신리(咸南甲山郡雲興面東新里)일백이십칠번디에 원적을두고 일뎡한주소가업시 도라다니는 전과이범(前科二犯)김성룡(金成龍)(三五)은 작이십삼일오후십일시이십분경에 고양군 신도면진관내리(高陽郡神道面津寬內里)일백삼십사번디 서영긔(徐榮基)(三五)란사람이 남대문밧 중림동(中林洞)길거리에서송엽(松葉)을파라 돈이원을바다가지고 가는것을보고 그뒤를따라가다가 서대문밧교남동(橋南洞)에잇는석교(石橋)부근에이르러서뎡긔를 또쳐가서 뭇삽고『당신이조곰전중림동에서 나무팔고 돈이원바다가지고가는사람아니오』하기에 그러타고하닛가 『그러면그돈은 이원이아니라 십일원이니 도로내고밧구어가지고 가시오 한장은 일원짜리지폐이오 한장은십원짜리입니다』함으로전긔서영긔는 그러면내어봅시다 하고그 돈이원을 쇠집어내여 보히매그자는 그만홈쳐빼아서 가지고도망을침으로서영긔는

도적이야 소리를지르든차 그근방에잇든합동(蛤洞)일백이십칠번디윤금산(尹今山)(二七)과 중림동 일백사십구번디 룡긔현(龍基賢)량인이가티그자의뒤를또차가서마츰내붓잡아가지고서대문경찰서에넘기엇는데 그자의몸에서는 아모소용업는중국인의면도(中國人面刀)가들어잇슴으로혹 강도가될는지도모른다는바그자는지난십일월에 서대문감옥에서출감되엿는데 불과한달이못되여또이런못된일을 한것인데 여죄가잇는듯하야 방금엄중히계속취됴중이라더라

東京府下大火災

귀호뎡에서이백호를소실

동경부하 귀호뎡(東京府下龜戶町)에는이십사일 아츰네시오분경에술장사지뎐삼차(志田三次)의집에서 불이나서 화염은점점 만연되야 전소이백호 반소삼십호의대화를 이루웟는데 손해는 됴사중이라더라(동경뎐보)

平壤滑氷大會

래월중순개회

평양청년회(平壤靑年會)에서는 조선빙상 경기대회(全朝鮮氷上競技大會)를 개최한다함은본지에이미보도한바어니와동회에서는 대회의실행방침을 토의하기위하야 지난이십삼일 오후세시에 부내서대문일보지국안에서 리사회를열고 구톄뎍협의가잇슨후다음과가티결뎡하엿다더라

場所 平壤大同江綠光亭下
日時 大正十四年一月十七日
申込期日 一月十四日外지
申込金 一人압헤五十錢
競技 一人에五種外지
大會規則及競技細目은追後發表하기로함(평양)

自轉車를竊取하야

잡혀먹고잡힌자

일본조취현동백군(鳥取縣東伯郡)에원적을두고 룡산청엽뎡삼뎡목(靑葉町三丁目)집일번디에류하는중본번뎡(中本繁正)(二一)은작이십삼일오후오시경에경성우편국(京城郵便局)압헤서 거긔두엇든 시가약오십원가치자뎐거한채를절취하야가지고 미생뎡(彌生町)십사번디 편리옥대길(便利屋大吉)에게의뢰하야원뎡삼뎡목(元町三丁目)오십이번디백정질옥(白井質屋)에 뎐당하야 돈십원을바다가지고도망코저하는것을룡산서원이탐문하고곳데포하야동서에서 방금취됴중이라더라

天道人日紀念

천여명신도가

경운동그교회에서

텬도교(天道敎)에서는금이십사일이 그교회의 데이십칠회인일긔념(人日紀念)임으로오전열한시부터 경운동그교회안에서 천여명의신도가모히어 리돈화(李敦化)씨강도로 성대한긔념식을 거행하얏다더라

閔氏生死與否

리왕직에서재됴사

민뎡식(閔庭植)씨를상해(上海)外지다리러갓다가 마츰내 개사를하얏다하는민영선(閔泳璇)씨의종보를드른 리왕직에서는 이십삼일 과장회의를여러결과 좌우간이번종보의 진위를 알수업다하야 위선상해에잇는 일본령사관에 조회를하야 죽은것이분명한가를 안뒤에다시선후책을 의론하기로하얏다더라

自働電話被害

최근에도다섯번

근래에시내각처에배치되여잇는자동뎐화(自働電話)의피해사건이자조이러나는데지난십삼일에룡산원뎡이뎡목(元町二丁目)에설치하여둔자동뎐화에피해사건이발생한이래로불과며칠이못되여계속뎍으로사건이오개소(五個所)에 이러낫는바그범행의형적이모다비슷함으로아마한사람이도라다니면서그러한범죄를긘것이나아닌가 하야경성우편국(京城郵便局)에서는시내각서에 일층엄중한 경계를의뢰하엿다더라

通帳竊取逃走

시내명치뎡(明治町)일뎡목이십삼번디 대송루지뎜(大松樓支店)에서심바람하는 조선인 김필중(金弼中)(一三)은이십사일아츰 주인의집이층에잇는 저금통장을 절취하야 현금이십원을 차저가지고다라낫다고

窃盜嫌疑一名

시내서린동(瑞麟洞)륙십구번디에사는류봉준(柳鳳俊)(一三)은이십삼일밤시내 남대문통을직히든 종로서형사에게 절도혐의자로 종로서에 인치되얏다고

京城府納稅督勵

경성부텽에서는 이십오일에 재무과원(財務課員)총출동으로 납세독려(納稅督勵)를하려고부내로도러다닐터이라는데 이는미납한세납도 바들겸 납세독려선뎐을 하기위함이라는바 이러고경성부에서 만든세납 달력을배부하리라고

月給을封套채로

시장에서잃허버려

부내황금뎡(黃金町)이뎡목이백오십구번디사는중천일랑(中川一郞)은 경성부텽에 근무하는사람인데 이십이일 오후세시반경에 명치뎡(明治町)공설시장(公設市場)사람만흔틈에서 이달월급 륙십오원구십전을 한분쓰지안코 봉지채그대로『스리』에게잃어버렷다 더라

光熙門樓上에 乞人僵屍

긔한과병으로

어려죽은줄은걸인

시내광희문(光熙門)루상에서 이십삼일저녁에 남자의시톄가발견되엿다더라

종명자

▲총독부에다니는관리들과기타일본인들로써조직한『생활개선회』라는데에서는 생활개선의데일착으로 다음과가튼 네가지조건을 실시하기로 하얏다고 ▲(一)선물폐지, 혼상의경조외에는년말과중원(中元)기타의선사품주고밧는것은일데폐지할일▲(二)송영폐지, 출장뎐근등의경우에보내고맛는 허례를 전폐할일▲(三)연회폐지, 환영, 위로, 피로, 송별, 망년, 신년등명목으로연회를 여는일은 전폐할일(四)정초의허례폐지, 정초의세배와 년하장을폐지할일 ▲생활을 개선하는것은 조타, 쓸데업는일을 폐지하는것은 조타, 그러나 생활개선의구실로사람의생활을 너무빡빡히 하는것도 생각할문데이다▲생활개선이야기가 낫스니말이지, 우리들도 새해부터는 좀더부지런한 습관을 양성하얏스면 조켓다 례를들면(一)아츰일즉이먹을일(二)시간약속을 잘 직힐일등일것이다

小說及感想集 靑春의曙野

春城 盧子泳 作

피만흔靑春의苦悶과哀訴! 永遠한憧憬과讚美!

『젊은이의「벗」되는참다운創作物』

記者生活을떠난作者가,沈默一個年에,全熱情과精誠을다하야,創作한金文字이니,沈痛과華麗와雄渾을다한,眞實한內容이,斯於히젊은이들의눈물을밧고야말것이다

…◇目次及內容紹介◇…

不滅의眞理(小說) 예수교牧師의딸과,엇던新個人主義者사이에얼킨사랑。하나님은죽엇다예수교는썩어젓다。사람이차저야할,참된眞理는「自我實現」에잇다하고。예수敎의,모든敎理를反對한후,무사람이米國으로가는六十페지의小說이니,宗敎박멸。無神論主張의,革命小說이다……。

自殺者의手記(小說) 理想을일코,사랑을일코,人生을疑心하고,生活에쪼기는,엇던청년의自殺한內容이니,現代우리社會의悲慘한事情을그대로펴논,二十頁의短篇小說。

쏫지는南國에(紀行) 쏫지는晩春에,京城서馬山灣外지가는,長篇紀行이니,南國의情調와한께,回想,讚美,咀呪,우름等。우리젊은이들의설음을그대로쏘다논,金文字。

靑春의曠野(想華) 쏫업시彷徨하는迷路者의편지。죽어야할가。살어야할가。모든것을원망하고,모든것을否認하는,피와눈물로뭉친,近來의大文字……。

여름밤(詩劇) 부드러운여름밤金波가흐늘니는江가에서,흰모래와,푸른숩을등지고,첫사랑에우는,엇던處女의설음。그것을詩로쓴,長編戱曲。

三防川의月夜(感想) 朝鮮一의避暑地인三防。三防을휘고흘너가는三防川에,달빗이떠러질때。永遠한神秘를그리고잇는,銀波醉月。그얼마나아름답든가?이것을그대로그린長篇感想文。

黃金의宮殿(童話) 녯날仙女가살엇다는,明華山속에숨은黃金의宮殿!이것을차져가는,엇던어린處女의이약이를쓴것이니,滋味잇고,敎訓되는創作童話……。

새로운동산에(對話) 사람은엇더케살어야,참되이사는가?엇던곳에,眞理가잇는가?作者의人生觀을말한,힘잇고,갑잇는,不可不讀의大文字。

永遠의悲哀(感想) 人生은,쏫업시虛無하다。永遠한눈물이잇슬뿐이다。이것을硏究的으로쓴,長編人生論……。

金鷄山의半月淵(紀行) 黃海水,長山串灣에숨은,世界絕勝。山谷으로드러가면,深山幽谷에瀑布聲,奇巖怪石。山島의울음소리만흔傳說이잇는그곳을차저讚美와눈물을쓴長篇紀行

憧憬時代(日記) 作者가,사랑에憧憬하고,文學에憧憬하든,그모든비밀을쏘다논것이니,多情多感한作者는,얼마나울엇든가,얼마나쉬엇든가,그日記를보라。

靑春은가는데(詩五編) 가는靑春을설어하고,써나는사랑을,슯허한滋味잇고,深刻한新詩五篇……。

하이카라 綠色寒布 洋裝極上本 三百十페지
一頁 一部定價 一圓二十錢
一部要先金 (大賣價)

京城寬勳洞一二三番地 振替京城一二八三七番

靑鳥社

消瘡紫金丹 各種梅毒、聯珠瘡、上下疳瘡、諸般痔疾、無名惡瘡毒腫에神效如神하고始初十五日內에十五包를服用하면上記各症은拔根全快를擔保하며若藥效가無한時는藥價還給하기로擔保이되久瘡者는年條를隨하야四五劑或二三劑或一二劑로擔保함 此藥은官許定價金四圓二十日分 限十劑連服한後擔保함 外々에도各地方에서代金引換으로注文時에郵料四十錢을先送하시면拒絕치아니함 速히請求하시오 有名한擔保十年間經驗

九轉靈砂 製造藥房

京城所需昌洞七番地

主 李鎬廷

標準時計

景品券附

歲末大賣出

自十二月一日 至十二月卅一日

京城本町 村木時計店

電話本局七四一番 振替京城三一九〇番

薄利多賣 大田 親切叮嚀

겨울!! 겨울!! 따뜻하고가벼운 洋服과外套

金日洋服店

大割引

산뜻한理髮 最新式洗髮 文化!! 文化!!

金日理髮館

春日町二丁目 金聖順 白

세모세초에 조다홈는무엇보다도 금은미술품이제일이요 금은미술품을사시라면 종로이정목 우리 원신상회가 제일 이올시다 물건은견고하고 화려하고 가격은 특별저렴하고 대개은 친절뎡녕하고 긔한은 불위 일분하는것은 우리원신상회가아니면 다른데에서는 업슬것이외다

金銀細工 美術品製造 京城鍾路二丁目五番地 元信商會 電話光化門一五〇五番

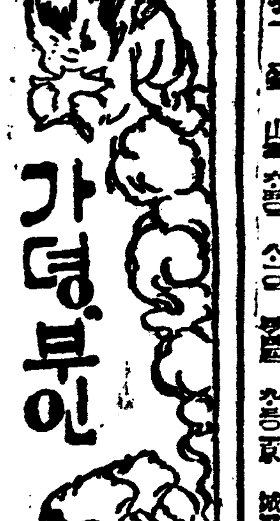

겨울밤의가지가지 (五)

외로운병자에게 련사가튼간호부

◇길고긴겨울밤에한잠도자지못하고새여가며 ◇괴로운맛자에게한결가티간호하는간호부들

겨울밤의 병자간호! 이것은 오직간호원이라야 가지는 거륵한 텬직이다 밤은어느때나 되엿든지 모른다 밧갓헤는 흰눈이하얏케쌋히고 요란히다니는 뎐차소리도끈어진지오래다 그리

떠들든 경성시가도깁흔 잠속에 돌고오즉 세월을재촉하는 시계소리가 밤의 적막을 미미히 깨트린다 이와가티남다 자는밤중에 단잠을 자지못하고 병자를위하야 일하는 녀자는 간호부이다 세상에남을 위로 하고라는 잇고

입살을 ᄭᆞ 드리ᄭᅡ는병자도 여보젓말못견듸겟스니의사좀 청해주시요 하고얼골을찡그리는병자도잇다 이럴때마다 백설가튼간호복을입은간호원은그들에게련사가티탐하게되는것이다 친절한 태도정성스런간호 이것은모든 괴로운 병자에게 디상텬국을 이루는것 이다 세상에 집업고 의지업는 병자가 몃만명이나 간호부의

◇밤을새며 ‖병자를간호하는광경‖

하고 남을깃부게 하는것보다 더거륵한일이 어대잇스랴 더욱 자긔의 행복을도라보지 아니하고 불상하고 슯흔남자를위로하는이상으로 더거륵한일이 어대잇스랴 사진은남대문밧『세부란스』병원의간호부가 병자간호하는광경이다 결고긴겨울밤에한잠도자지못하고 쓰고새이며 병자를구호할때에 얼골에 혈색업시 흰『쎄드』에누은멋자들은 압흠을못견되면 수업시 간호부를찻는다

다정한가슴에서 흘러나오는 간호에외로운 눈물을 거두엇스랴 그러나 인간에의긔심은 죽음을 재촉하는 병자사이에도 ᄲᅢ지안코잇는것이다 간호원이 엇던병자에게 조곰만더간호를 하여주면즉시 엽해병자사이에 불평이 이러난다한다 아아! 겨울밤을 새여가며 가련한병자를 구호하는이들에게

행복이 잇슬지어다! 날빗보다 더밝은런당빗은 멋는것으로만 보히는것이아니라 행하는것으로보히는것이아닐가?

니를희게하려면

닥는법과닥는약을아라두시오

『매일아츰마다 암반 니를잘닥도니가 희여지지 안는다』고 말하는 사람을만히 보앗습니다 참말니를 잘닥는 사람에게니새가거뭇거뭇하고 더러운것이 잘지지를안는 일이만습니다 특별히

담배를 만히먹는사람에게 그러한일이 만치마는 대개는니 닥는방법이 외롯틀줄이 말할수밧게 업슴니다 누구던지니를닥을때에 가장잘 닥는다는사람이라도 이분동안이요 보통일분밧게 더지지나지 안흐며 심지어엇더

더사람은 삼십초밧게 더걸리지 안는일이 잇스니 도저히니가ᄭᅢ끗하여 질리가만무합니다 물론니는그니의 성질을ᄯᅡ라 다소간 갓지안흔 정도잇겟지마는 할수잇는대로는 니를적어도 오분동안은닥거야 할것이요 니를가루 세두(洗齒)닥거야 할것이 올시다그러치 안흐면 니사이에서 인물건이 ᄲᅡ지지안흘뿐 아니라결단코 ᄭᅢ끗하게 될수가업습니다 니를ᄭᅢ끗하게 하라면

一、오분동안닥글것

二、가루 세두닥글것

三、아츰니러날때와밤에자기전 에하로두번닥글것

자기전 에매일한번식닥는것이아츰에 닥는것보다 오히려더필요합니다 그리고 니를ᄭᅢ끗하게할뿐아니라 먼저한뇌수드는 병에걸니지안케하라는사람은 닙분을되게 뜨거운물을넛코 거긔봉사(硼砂)두온스와『미두라정기』한수갑과『광투두정기』두수갑을넛코 병을잘흔드러서 물에풀리게할것이올시다 이것은 백회용사용할분량이되는데 니를닥글때마다 ᄯᅥ라서 거긔더운물을 십이삼배가량하는것이 좃슴니다 니솔을그물에 담그엇다가 그물로 양치를할것이올시다 그러케날마다 니를닥그면 니사이 에서엿든 물건이 다ᄯᅥ러질것은 물론이어니와니가희여지고

광채가 나며니를ᄲᅡ지도른 은하여집니다 그리고 담배를만히피워서 거머케된니는득삼류센트의 과산화수소(過酸化水素)를솜에적셔서 닥그면매우좃습니다 약품으로 니를닥그면니가상한다는것가티아는사람이만흐나그것은큰오해인줄압니다

여보몸좀주오

[童話] 황금수탁 (三)

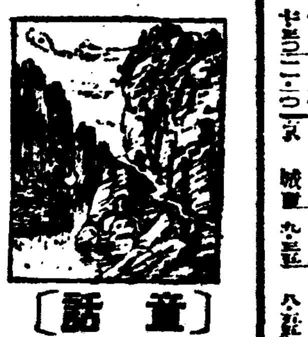

그리고 날빗가티맑은 얼굴을 고가마니 임금님을 손질하여부른고이잇섯습니다 임금님은 양디에나온밤에마귀가러『안녕하고잡장코재시며오직그아가씨의눈매를바라보고잇섯습니다 그래서임금님은두아들이죽은것도씨슨듯이이저버렷슴니다

조금잇다가그어엿분아가씨는서상그래 웃는얼굴로 가비여히『가동』임금님 바로압흐로 나와몸을굽혀 절하면서 임금님의손을잡고 그대로 자긔의회장 속 으로닯고 드러갓습니다 그속에 드러가니 아가씨는 위선의자를 노아 임금님을 안치고 조흔잇다 여러가지 매접을 하고 가비단침대에 주무시게 하엿습니다 그후한달동안 곡가동안임금님은 그어엿분아가씨가 하라는데로 깃부고 질겁게 놀고 잇섯지 만언제까지 든지그러케하고 만잇슬수는업스닛가 거느린 군사를다리고어엿분아가씨와함ᄭᅴ 희희덩하시게되엿습니다 임금님 오는길에는 잇는일업는일 여러가지로 소문이나서 서울로온사람들 마중나온사람들은 서로넘벅고 조곰잇다가 임금님과 어엿분아가씨가 타신련이 보히기시작하엿가 이사람저사람이 그뒤에매달리고임금님은 그리는 여러사람들에게일일히인사를하고가는 것이엇습니다

그리자여러사람속에서유다른게눈 에ᄯᅴ이는것이 보혓습니다 그것은회관을쓰고 흰새가리 새하얀 로인이엇슴니다

자세자세보니그것은일즉이왕궁수청을것다바친신선임으로임금님은『어ㅡ뎡감 그동안별고업시 ……』하고말슴하시고 『이리와가티 ……』 하고 ……

신선은 빙글빙글우스면서 『임금님 필경저에게약속하신 일을 시행해주실때가 되엿습니다 잇지는 안으셧겟지요? 내청이라면 무엇이든지 하나만은 듯겟다고하신것을 그래서소원을 엿줍는것인데 임금님나에게 그아가씨를 내주시지안으시겟습닛가』

요긴한 아라두실 어머니가 (六)

여러가지일

감긔든때먹일물

아이들이감긔가 들어서 기침이 몹시날때에 가장효과가잇는 음료(飮料)가잇습니다 이것은아이들뿐아니라 어른에게도 대단히필요한것이고로 엇더한 가뎡에서던지 ᄯᅥ러트리지말고 늘예비하여 둘것이올시다 단맛이도는『콘덴스밀크』를컵으로반종쯤되는데다가간유(肝油)여덜작(勺)쯤을석거서병에너허가지고이십분가량흔든후에거긔『그리세린』한온스와『탄산소ㅡ다』 ……

아이들이 설사를하거나 배가압허서 애를쓸때에는 약을먹이기전에 먼저ᄯᅮ흔벼개를 돌돔고이거나 방석을여러개겹쳐서 허리를거괴대이고 반듯이 드러눕게할것이올시다 그러케하면 신데의상부와 하부가 아래로처기우러저서 마치활과가티 굽어질터인고로 허리가충분히 펴지고배가숙나올것입니다 얼마큼 불편한감도잇겟지마는 한오분동안만참고 드러누엇다가 가만히니러나면 얼마큼배압흔것이 낫습니다 몸돈손이나 발을맨방바닥에그대로닷지말게할것이올시다

멍텅구리 련애생활 (17) 피로연(7)

(一) 눈구경을가자고 옥매를달내여 (二) 자동차를 부르러가서 (三) 이곳저곳에 자동차를불러 (四) 옥매집문전에 자동차행렬

禦寒할곳이업서 留置場에拘留를自願

누구든지시려하는류치장을 자원하야드러가겟다는사람

겨울이되면구차한사람의생활상태가 더욱비참한디경에 이르는데요사이 양력년말의 관계로인천(仁川)시내에는 어느곳을 물론하고 얼마간풍성풍성한 빗이보히는것은사실인바

구차한 사람의살림사리는 조금도나흔것이업다 공동숙박소(共同宿泊所)는매일만원의성황을 이루는터이오 디방에서직업을 구하고자인천에 드러온로동자들은 먹고입을것이 업서서 가로에서 하늘을 우러러탄식하는사람이만으며 그중에도 더욱이우리로하여금 이상스러운 자극을주는진사실이잇다 그내용은 지난이십삼일밤에 인천서에

는 엇던사람두명이와서 자긔들은디방에서 온터인데 별안간직업을 어들수도업고 주린창자를 채울도리가 업슬뿐더러 몸을담아어한할곳이업스니 류치장(留置場)에라도 좀재워달라고애소를함으로 인천서원들은 그답변에곤난하엿다는데 이현상을 보면 류치장은

죄인을 두는곳임으로누구든지 듯기만하여도 몸서리를치는터인데 이곳에드러가기를자원하는사람이잇다함은사회문데의하나로연구할가티가잇스며 아모리쓰린 이세상이라도구제할도리가혹업슬가하고식자간에론의된다더라(인천)

吳在旭仲父告訴 誣告인듯하다고

인천경찰서에서묘사한결과로 친족회도오학섭의애를매변명

부천군남동면남촌리(富川郡南洞面南村里) 오재욱(吳在旭)이 가그중부되는오학섭(吳鶴燮)을 거러살인죄로 고소를 하엿슴으로 인천서(仁川署)에서는권고

오학섭과 또공노자라는

지이 치취묘중이라함은이미보도한바어니와 그후사건의 내용을 취됴함을ᄯᅡ라사실이아니오무고인듯한데 본인들은 물론사실을 부인하고 또오씨집안친족회에서는 회의한결과 인천서에 탄원서까지제출하엿는데그탄원서내용에의하면

고소인오재욱은원래부랑한사람으로 이번에도 그동류들과 의론하야 돈을좀먹으려고 그와가티고소한것이니ᄭᅡ밝히됴사하야주시오

하엿는데일방인천서사법계주임은사실이 하도모호함으로 이십사일에 손수권긔 남촌리에 나가사실묘사를하는중이바 이사건이사실인지

무고인지

아직진상은알수업스나하여간친족간의남붓그러운일이겟더라(인천)

抱主의虐待로

도망해온두녀자 본뎡서원이잡어

중국봉텬류뎡(奉天柳町)칠번디 료리업 천옥(泉屋)에 팔려잇든 창기삼천(森川)『미호』(二〇)시촌(市村)『다기』(二一)등 두명은포주의학대에 못니기어 경성까지 도주하야와서 시내 어성뎡(御成町)어성려관(御成旅館)에 숨어잇다가 이십삼일밤 본뎡서원에게 잡히엿다고

養母집세간 때려부수고

경찰서에잡혀

경긔도포천군 영중면양명리(京畿道抱川郡永中面楊明里)팔백일번디 박은식(朴殷植)(一九)은

醉客의橫死

집으로가다 가길에서

전남무안군(務安郡)장산면다수리(長山面多水里)서준필(徐俊弼)(三八)은지난십륙일에 무슨볼일이잇서 동면도창리(道昌里)에갓섯는데 사흘이 지나도록집에도라오지아니함으로 그집사람들이 소동하야 여러방면으로차저보든과 동면룡동(龍洞)이라는곳에서 시톄를 발견하얏는바 그근처사람의 말을드른즉 서준필이가그날도창리에서술을만히먹고 석양에자긔집으로 도라가다가쓰러저죽은듯하다더라(목포)

돌훔친죄로

징역륙개월

함경남도 함흥군 덕천면하동리(咸南咸興郡德川面荷東里)사는 윤두주(尹斗柱)(二三)김남주(金南珠)(二六)등두명은 금년음력십월삼일밤에 원산과 회령(會寧)사이로 통하는일등도로인 원봉리(元峰里)에잇는암거(暗渠)와 풍동(豐洞)에잇는암거정축에서총독부에서 관리하는 물오십삼개를절취한일로 지나간 십일에 함흥(咸興)디방법원에서징역륙개월에 처한것을불복하고 경성복심법원에 공소 하엿다더라

龍岡町行旅屍

시톄는부에서매장

인천부룡강뎡(仁川府龍岡町)이십팔번디압도로에 이십사일아츰에 행려병자한명이 잇는것을 통행인이소화파출소에 고발하얏슴으로 본서에서 현장에나가묘사한결과 그사람은 황해도 연백군(延白郡)에본적을둔김흥식(金興植)(三二)이란사람으로목에병이잇서그리된듯한데시톄는인천부에서매장하엿다더라(인천)

昌信洞에棄兒屍

이십일날 오후에시내창신동(昌信洞) 사백구십칠번디 김원주(金遠珠)의대문압에는출생후약백일가량되여보히는사내아이의시톄하나를 그집사람이 발견하고 곳소관동대문경찰서에고발하엿다는데 동서에서는 그사실을엄탐중이라고

體育會忘年會

조선체육회(朝鮮體育會)에서는오는이십칠일 오후다섯시부터 시내공평동태서관(太西館)에서망년회(忘年會)를열고 일년 동안의모든수고를풀며 새해를 뜻깁게마즈련다는데 회비는 일원식이며 동지를못바든이라도 희원은다수히 오기를바란다는데 그외에 여흥으로척사노리도 잇슬터이라고

葉烟草를密賣코자

운반중에발각 범인한명은데포

금이십사일새벽다섯시경에날도채밝기전에동산삼판통(三坂通)길거리에 왜사람여섯이 황망히 『구두마』를쓰고감으로순행하던 동산서원이발견하고 이상히 생각하야 겨트로가서 묘사코저하매 그자들은 그만『구두마』를 그대로 내여버려두고 도망을침으로 겨우그가운데서 시흥군서이면이동리(始興郡西二面二洞里)일백오번디 박룡천(朴龍仙)(三五)이란자를데포한후 묘사하매 그것은다른것이아니라 모다 입담배(葉烟草)인바 밀매(密賣)의목뎍으로남몰래밤중에운반하려다가 발각된것이라더라

誘人子弟로

부친이수색원

개성군흥교면 령정리(開城郡興教面嶺井里)이백륙십구번디 뎡봉순(丁奉順)의 딸춘화(春花)(一九)는 지난십사일 오후팔시경에 가만히집을 나간후도라오지안음으로 곳그뒤를 묘사한결과 양주군 시본면자일리(楊州郡柴本面自逸里)전긔흥(全基興)이가ᄭᅬ여가지고 서울로올라가서 서대문서 관내에 류한다는말을 듯고 그의아버지되는 봉순은서대문서에 수색원을 뎨출하엿다더라

淸津署答電

조회한당연이 종로서로와

이십삼일오후에 함경북도청진경찰서(咸北淸津警察署)로부터 종로경찰서(鍾路署)로『그사람은작년정이월에『하루빈』에간후 도라오지아니하엿다』는 뎐보가 왓는데 동서에서는 그러한것을 조회한일이 업슴으로 곳시내각서에그뎐문을통지하야조회유무를조회하엿다더라

담배훔친아이

일뎡한주소와직업이업는 신운능(申云能)(一五)김영한(金英漢)(一四)등두아이는 이십삼일밤 본뎡통서권면을몰래훔쳐다가본뎡서에이처되얏다고

奇人奇緣 (57)

金浪雲譯 盧心汕畫

四九、어려운약속

그래서모친은그런것을다시물어볼가하고도 생각하엿스나 그러케물어볼수도 업슴으로 엇잿던그근본을 물어보면 자연히짐작할수잇스리라고 생각하엿다

그래서,오늘도조곰 래일도조곰 이모양으로 여러가지 이야기를 부치어 호주에잇슬때의 일을물어보앗다 덩희는 별로속이는것 갓지안케 모든것을 다이야기하엿다 그러나 엇더타하고잡아서 말할수업시 항상희미한것 가탓다 덩희가 대개붓그러워하는것은 생활이곤난하야 자긔부친이뎌당치못한 남의돈을 물어오기도하고 사괴와가튼짓을 하기도하고한것인듯하엿다

이것만으로는 모든일이 분명히풀린다고 할수업섯다 그래서 모친은 경호와이야기를 하게하는것이 조흐리라하는 생각으로

『여보게 그대는이런이야기를 경호에게 이야기하엿나?』

『네 꼭발을하라고는하나경호씨가 항상들을것업다고 막는고로……』

『응 그것이경호의성질이니남을미들때는 조금도 의심하는눈치도 안보히라고하느니 그러치만그러케 미더줄수록 그대가더군다나 이야기하여야지 긔회가 잇거든다시 이야기하는것이 조흘듯하이』

덩희는조곰생각한후에

『네 그러케하겟슴니다』

모친이 이러케까지 말하는것은덩희와 가티잇슬수록 그의착한긔질을 알게되야 다시업는조흔며누리라고 생각하고 깃버하는ᄲᅡ닭이엇다 이러케 조흔며누리이닛가 혼인후에 조곰도부부간에 무슨일이 업도록지금부터 모든일을 밝혀노라고 하는정성이엇다

모친은 나중에

『그대는 어려서호주로갓다고하나 여긔아는이가 아모도업나?』하고 물엇다 덩희가아는사람이면 역시덩희를 알터이닛가그사람에게 물어보앗스면 조켓다하는뜻이 무치어잇섯다 덩희는 그러케는 생각지아니하나 하여든창연한이야기 이고로 초연하게

『네 숙녀라하는 큰어머니가 잇서서 귀여해줍니다 그러고큰어머니의 얼굴까지도 긔억하고잇기는 하지마는 그밧게는 아모것도 몰음니다』

『숙녀…… 그대성이리가렷지? 그러면혹리숙녀인가……』

이러케말하고 모친은 알수업는 듯이 무엇을 생각하는모양이엇다 덩희도

『커도아마 상당한집안에서낫스리라고는 생각하나 알수업는일을 암만생각하여도 쓸데업스니가 모르는아조업는셈치고 잇슴니다』

이말은자못비창한말이엇다 참으로사실이 그러타하면 덩희가슴허하는것도 무리가 아니라 고모친은생각하엿다

그러나 참으로그러한지 근본이조흔줄로 보히고커하야 그러치아니한것을 그럴듯이 말하는 것인지 그것은 알수업섯다

엇잿던덩희는 혼례하기전에자긔본색을 경호에게 이야기하기로 모친에게 약속하엿다 만일참으로 이야기한다하면 그것은엇더한 본색일가 모친도그약속에깃버하엿다 그러고 어느날경호가 론돈에서 왓슬때에호례하기전에 꼭덩희의 본색을물어보도록하라고 신신당부하엿다

약속은하기는하엿스나 덩희는 그것을말하기가 매우어려운 모양이엇다 그러는 동안에혼인날자도 결정되엿다 금년도벌서다갓스닛가 새해가되면 곳하기로날자가정하여젓다 로씨부인의 혼인도 그날일것이다

이러케날자가 결정이됨애 모든준비를 하기위하야 덩희는다시 론돈뎡자의집으로갓다 경호도 거이날마다덩희를 차저왓섯다 그러나경호도 한달동안의일을 미리다하야노코 그때에신혼려행을가랴고 일심으로일을 차저오기는하나오래잇지는못하엿다 그래서찬찬히이야기할새도업섯다 이와닭으로그런지 덩희가 모친에게 약속한이야기는 하로이틀작구밀리어갓다 이래서는 멋달이지날지라도이야기할ᄯᅢ가잇슬것갓지 아니하얏다 그러다가혼인날을 딱당하게될지도 모른다 그런데 덩희는웨 경호에게반나절만여가를맨들어가지고오라고 청하지아니할가 긔회가 업스면 그긔회를맨드는것이올치아니할가 미상불이야기하기가 어렵지아니한것도아닐것이다

咳嗽專門藥

祛痰止咳散

偉効는服藥家로서證明함

◆藥은効力이主張입니다

本劑는一般服藥價로부터그神効함을是認하옵니다 咳嗽患者는速히服用하시오 銅版은(感謝狀의一例)

主治効能 咳嗽、痰嗽、枯燥、急慢性喉頭加答兒、氣管支病、肺炎、喀血、百日咳等에모다神効함니다

●價一週分 一匣 金壹圓也

三匣以上四匣무로注文에는送料를特히除減함니다

京城府太平通二丁目 振替京城一九〇七番 慈善堂藥房 金錫胤

廣告 도記事오니注意해보시옵

幹部社員 優遇招聘

監督部長 出張所長 (各道擔要地에限함) 代理店主幹 (各郡에限함)

希望者는履歷書及引受後計劃을記送하시면面會日을通知함

京城府本町二ノ四三 壹錢起業株式會社朝鮮支部 婦人

慶北線尙州店村間(十四哩八分) 營業開始

大正十三年十二月二十五日

金泉‖店村間(三十七哩二分)

金泉‖牙川‖玉山‖靑里‖尙州‖白元‖咸昌‖店村

朝鮮鐵道株式會社

入學時期는切迫하얏다

勝利의榮冠을希望하는者는보라 本書에는 菊判三百餘頁에四百餘秘方이잇다

萬福眞訣 全 定價壹圓 送料十五錢

朝鮮各道師範學校入學準備書 定價壹圓三十錢 送料十九錢

高等普通學校各種實業學校 模範入學準備書 定價一圓 送料十一錢

朝鮮內各學校 入學試驗問題模範解答 定價七十錢 送料九錢

普通學校 自習全科參考書 各學年前期用 各學校後期用 定價六十錢 送料十一錢

中東學校先生著 自修活用 學生書翰文

歷史界에巨星인黃義敦氏著 新編朝鮮歷史 全 定價壹圓 送料十三錢

京城府寬勳洞一二〇ノ三 文成堂 振替一三九七五番

京城府慶雲洞一〇〇番地 積文書館 振替京城一三三八番

京城府齋洞二五ノ三 槿花社 振替京城八二七五番

新舊書籍親切酬應 以文堂 京城寬勳洞一三〇 振替京城一〇二三五

表 [illegible]

十二月上半 對外貿易

輸出額九十九萬餘圓 輸入四百六十餘萬圓

十二月上半期의朝鮮對外國貿易額은輸出九十九萬餘圓輸入四百六十一萬餘圓合計五百六十萬餘圓으로前年同期보다輸出五十四萬餘圓輸入百九十六萬餘圓合計二百五十一萬餘圓을增進하얏고一月以降累計額은輸出二千百五十五萬餘圓輸入九千二百五十五萬餘圓合計一億一千四百十一萬餘圓으로輸入超過七千百萬餘圓을計上하야此를前年同期와對照하면

輸出 은百八十九萬餘圓의增加이나輸入二百六十六萬餘圓의減少임으로結局合計七十七萬餘圓의減退를呈하야貿易의權衡에서는四百五十六萬餘圓의入超輕減이엇스며本期中重要貿易品의出入額을前年同期와比較하면輸出에는魚類綿織物等이若干의減少를告하얏스나砂糖은二十四萬餘圓을

激增 하얏고外에諸雜貨도不少한出增을呈하얏고次에輸入에在하야는朝鮮米市價의昂騰과滿洲方面의秩序恢復等이相俟하야粟의取引이促進되야前年同期의約四倍半의入荷를見하얏을뿐아니라日本向粹米鹽도引續好況을呈하얏고石油揮發油等의入增額도不少하얏다그리고一面에는減少한者도不無하니木材의減少額이稍大할뿐이엿더라

預金課稅

明年부터實行乎

銀行預金에對한營業稅賦課의件은目下京城府에서愼重硏究中으로理論으로서는課稅의公平을期함에在하다한다勿論異論이有할餘地가無하고다못其實施期를何年부터行할는지가殘存한問題이나京城府에서는從來銀行業者에對하야

營業稅 를賦課하는데貸出額을標準으로하야萬分의九의稅金을徵收한것으로預金은其圈外에置하엿섯는데此를課稅함에際하야貸出額과預金額과의均衡을如何히할가에腐心硏究한結果大體로成案을見케된것가튼대이것의實施는意外에早速히明年度부터賦課할는지도모를模樣이라더라

全朝鮮 金組聯合業況

殖銀調査十二月十五日現在全朝鮮金融組合聯合會狀況은聯合會의各組合으로부터한預金一千百八十九萬一千七百五十八圓三十四錢과聯合會로부터殖銀及郵便振替의預置金二百四十一萬三千五百一圓九十錢인데前月同期에比하야預金은五十八萬九千三百六十二圓二十錢을增하고預置金은十萬九千二百五十五圓二十錢을減少하엿더라

手形再割利子 引下치는안는다

朝銀松原營業部支配人談

預金新協定을一月一日부터實行함에就하야는當行의手形再割引도此를引下함이可하다는輿論은聞하기는하얏스나別로今에此를實行한다고는思치안는다日銀의利下라도잇스면勿論直히當行도實行할것이나此가無한限에는擔保의實質이良好케되지아니하면不可할것이다日銀은現在最低率二錢二厘乃至二錢五厘程度로當行에

割引 하야주나國債等의確實한擔保를要求하고엇재는二錢七厘도取하얏든事가有한바當行은二厘高인二錢四厘를最低로하야人과擔保物手形의性質에依하야最高의分은二錢九厘假量인것도잇스나日本보다非常히高한것은아니오又再割料가高함으로預金을協定以上으로高케集하는것을利益으로보는것이잘못이나預金은支拂準備金만은保留하야두지안이치못할點을思하면必要가有하다云云又今回協定案中의勉强率에對하야如左히말하더라

勉强率은漸次引下 下全廢

今般의預金協定에는勉强率을內規로認하얏스나(甲一分一分二厘乙)此는一體殿로십지안엇스나從來特殊의預金에는相當히高率이有함으로此를急히引下하기도困難한事情이有하고그러타고基本率을引上하기는更히事情이不好함으로即日本金利도漸次低落의傾向이有한此際에元來五厘方假量上稍인當地協定率은既히一分이高한者도此보다더引上키는日本과의關係가不好할뿐아니라急히引上키는財界에도影響이有할으로結局過渡期의現狀으로勉强率을認하얏스나漸次此를引下하야結局勉强率은全廢할意嚮으로協定에當하야도其旨를述하야두엇다云云

朝銀券限外 三千萬圓은不足乎

朝銀券限外發行限度는先般銀行의要望과總督府의贊助가有함을不拘하고二千萬圓增額을大藏省에서一千萬圓으로三千萬圓에限定되엿는데發行高는二十二日에一億三千六百六十八萬餘圓으로되고翌二十三日은漸減하야一億二千九百七十四萬餘圓으로되엿스나限外는二十二日二千九百二十九萬三千五百二十六圓九十錢二十三日은二千八百七十七萬八千二百八十一圓九十錢으로되엿다二十二日은七十萬圓二十三日은百二十萬圓의餘力이有함에不過하고二十七、八、九日頃이나되면

發行高 一億三千五百萬圓程度에上할豫定으로即五百萬圓程度는正貨準備를擴張치아니치못할것으로되나正貨準備를할時는朝銀은金利手數料를差引하면利益全無로되게됨으로크게苦痛이되야或은限外를更히一千萬圓程度의擴張을申請할는지도未知라는바此도東京으로부터의認可指令을受하기까지는時日을要하기로될터임으로玆에大藏省에因한苦痛을嘗하더라

島理事長再選 大株總會에서

大株定時株主總會는二十三日午後四時부터同所內에開催하고島德藏理事長再選의件을諮議한結果滿場一致로承認되얏더라

滿洲粟 暴落懸念

倫敦銀塊低落으로

倫敦銀塊는十一月中三十四片을超하얏든바急落하야三十三片으로二十三日은三十二片四分의一을報하고尙히中國側賣氣가中朝鮮內의旱害로多量의輸入을必要로하는滿洲粟도此銀高에着高價를示하얏든바今後는相當히緩和될것이다殊히粟의輸入에當하야密接한關係를有한奉票는奉直戰以來戰費에充當키爲하야增發되야戰後張作霖入關과京奉全線의管理等에關連하야北京政府의財政援助의必要도有하고北京天津方面에適用을强請함과共히更히濫發된形跡이有하야一般에

奉票前途 를懸念하야或은舊節期에近함과共히奉票의大暴落을來치나안을가하는說도前記의銀塊低落과奉票의先行懸念等으로粟의買付도非常히愼重을要하는者有하고殊히今年의滿洲는豊作이오最近食糧品의天津方面에輸送이旺盛할뿐아니라朝鮮의粟의買付多量으로殘價良好와農民의豊潤等으로奉票가激落되드라도結局은市價의暴落을見하리라고覺悟하는者有하나或은高粟의關係上粟은暴落치나안는가憂念이不無하더라

滿洲製粉 京城에工場設置

業者에鎭南浦의朝鮮製粉會社와合同한新滿洲製粉會社는今回工費約二十萬圓을投하야京城或은仁川附近에製粉工場을新設하기로決하고同社의幹部鈴木孝太郎氏는數日前入城하야基地의選定其他에關하야某方面과協議中인바計劃의內容에就하야서는共히秘密에附하는대大體에基地는二千五百坪으로三千坪假量이며新築工場은基地決定後即時工事에着手하야느커도明春三、四月까지에는工事를完成하고從業開始가될豫定이라는대同工場의生産能率은四五百馬力의機械를据付하고年額約四十萬袋의製品을市場에供給할計劃이라고

米出廻와前途

本年度朝鮮의凶作은既히一般이周知하는바이나그러나日本의移出이例年보다案外多量하야年末까지의移出總計가百三十萬石乃至百五十萬石은되리라는豫想說이有하다然而本年度産의總移出高를三百萬石又는三百五十萬

鐵珠板

▲日本財界의問題되는金輸出解禁時期는英國에서解禁되는때에實行하리라고 남의뒤쫏기질하는日本政府의處事이낫가當然한觀察일는지도몰나

▲京城組合銀行의豫金協定은原案대로 罰則付로決定되얏다 此際에大阪銀行業者들도從來의預金協定의無力을歎하고 罰則付의新協定을講究中이라나 此點에는京城側이反有先見之明인가▲鐘紡製絲、日本麥酒、滿洲製粉等이爭先하야朝鮮에工場을設置함은日本의資本이 朝鮮의經濟를支配키도 從此로徹底할것

仁川期米 第一報 十二月廿四日

止價比較表

	昨後止	今後止	比較
當限	—	—	—
中限	—	—	—
先限	三四、四六	三四、五四	八高

前場細步

昨後場阪地止價三十九圓○八錢인情報와共히三十四圓四十六錢에活氣가無히場을止한當市場은今前場에入하야阪地初付三十九圓○四錢인四丁反落을據하고二十四圓四十二錢에場을止한後二節에四十六錢까지小戾하엿다가阪地三十九圓인四番同事로九節三十八圓九十二錢의低落을受하고六節四十九錢八節四十一錢으로結局四十四錢에閑散히場을止한바高低의差는八丁이며阪仁의鞘는四百五十五丁이더라

米豆餘話

▲거리거리에떡치는소리는果然搗餅時期의感想을일어킨다例年이면는제법搗餅時勢는演出하엿섯다▲그러나本年은時期의行動을하지안코膠着不振할뿐▲三場밧게남지안이한短期間에新規의賣買도할수업지만은損益間에處理하기도더며無味할일이다▲그런대例年은新春劈頭의時勢가高調되엿슴으로硬派는前鑑의信念이업지안은模樣인듯▲果然納會後約十日동안에米界의變遷이엇더할는지?▲一時低落을더러賣拔하든三菱君의⑦筋은更히買進不退하든터인데歲後의波瀾은實로興味가多할듯

前場

	當限	中限	先限
一節	—	—	三四、四三
二節	—	—	三四、四六
三節	—	—	三四、四三
四節	—	三三、七〇	三四、四〇
五節	—	—	三四、四五
六節	—	—	三四、四九
七節	—	—	三四、四二
八節	—	—	三四、四一
九節	—	—	三四、三八
十節	—	—	三四、四四

後場

	當限	中限	先限
一節	—	三三、九五	三四、三九
二節	—	—	三四、四三
三節	—	—	三四、四三
四節	—	—	三四、四四
五節	—	—	三四、四九
六節	—	—	三四、五〇
七節	—	—	三四、五四

取調高

當限	六八、〇〇
中限	三三八、〇〇
先限	一六五、〇〇
賣買石數	
本期總高	四六四〇、九〇〇

仁川正米軟弱

年末金融回收의關係로財界도幾分硬塞을加할뿐더러商人의年末處理의影響이亦不無한中買手가稀少하야依然軟態에陷할뿐인데今朝㊄立米는三十四圓六十錢인昨日과同樣으로地廻米는三十二圓五十錢인二十丁反高를示하나精白米는三十九圓三十錢正租는在來種十錢三厘改良種十錢六厘인亦前日과同樣이더라

大阪期米 (廿四日)

前場	當中		後場	當中
寄	三八、五九		寄	三八、五四
一節	三九、〇四		一節	三八、九一
二節	三九、〇〇		二節	三八、八九
三節	三九、〇〇		三節	三八、九九
四節	三九、〇〇		止	三八、五九
五節	三九、〇〇		四節	三九、〇〇
止	三八、四九		五節	三九、〇四
六節	三九、〇〇		六節	三九、一三
七節	三九、〇二			
八節	三八、九七			
九節	三九、〇〇			
十節	三八、九九			

東京期米 (廿四日)

前場		後場	
一節	四〇、三九	一節	四〇、一一
二節	四〇、二七	二節	四〇、二四
三節	四〇、二一	三節	四〇、一三
四節	四〇、一六	四節	四〇、〇四
五節	四〇、三九	五節	四〇、三六
六節	四〇、〇一	六節	四〇、二五
七節	四〇、一一	七節	四〇、三九
八節	四〇、一九	八節	—

各地期米 (廿四日)

	前場		後場	
兵庫	三八、一〇	三八、〇二	三八、〇〇	三八、一六
下關	三八、二二	三八、三五	三八、一九	—
桑名	三八、九九	三八、九九	三八、四五	三八、六〇

各地期米比較 廿四日

	昨後止	今後止	比較
大阪	三九、〇八	三九、一三	五高
兵庫	三八、一八	三八、一〇	八低
桑名	三八、九九	三八、五〇	四九低
下關	三八、四二	三八、二二	二〇低
東京	四〇、四六	四〇、三九	七低

仁川米豆取引所仲買人 松田慶之助

仁川府本町三丁目 電話長二八二·二八二番

石으로推算할진대明年度의移出餘分이百五十萬石以上二百萬石以內될것은統計上으로또한豫測할바이라그러면中農家以下의賣出은일의一巡한模樣이며따러外大地主의抱藏米는明年端境期의高價를豫想하는同時에賣惜의觀念이不無할것이을으로越年後부터는滿洲粟輸出이減退할傾向이有할뿐더러그의反面으로는正米의高價를見하리라는主唱도잇다

軟弱中底堅

今後三場으로써最終의幕을告하게되는各地市場은刺戟될만한材料가缺乏할뿐더러兩方의年末處分賣買로場面은依然히膠着不振하야結局當地는三十四圓四五十錢臺에서納會될傾向이有한바實로此邊에는頭重의勢를示하고도또한底堅의勢를作하야到底히越年後新材料가發生하기前에는活躍을見치못할줄로推測인데現下正米의依然軟弱임을不拘하고容易히低落치못함을窺察하면此邊低價는買進할場所가안인가하는臆測이업지안타고某硬派는云云

株式

京取市場 廿四日

前場京取相場

(昨日終價와前場終價比較)

京取	九〇高	仁新	六〇高
大新	二〇低	安取	一〇高
鍾新	三〇低		

今前場亦是昨日에이어京取相場을이商狀으로躍進되여京取鍾新은阪地一服으로當地亦各小低로大新은七十錢高付로後弱이엇든바即京取는二十七圓五十錢新

高價初付로一圓十錢高를示한後一段六圓臺가잇섯스나다시七圓臺强保로二十七圓三十錢大引이엇고大新은八十九圓七十錢으로高付나九圓臺暫로八十八圓八十錢同朝大引이엇스며鍾新亦七圓臺制로百六圓七十錢大引仁新은三十二圓六十七錢大引으로强勝安取는十錢高로十一圓大引으로蘇恢復이엇섯다

後場一齊昂騰

(前場終價와後場終價比較)

京取	七〇高	仁新	保價
大新	七〇高	安取	八〇高
鍾新	三〇高		

後場은京取鍾新과諸株一齊昂騰商狀을呈하얏스니即京取는三十後高로二十七圓六十錢에付한後八圓臺突破로二十八圓

十錢 에까지昂騰이다가七圓九와八圓間混戰後强堅히二十八圓에大引되엿섯스며大新은阪電不變에當地亦同價初付로八十九圓高步와다시八圓臺로滑下後阪地後高로八十九圓四十錢大引에當地는十錢上稍大引鍾新亦阪電保勢에二十錢低付後百七圓으로强步後阪高나當地大引不成安取는十一圓五錢初付로昂騰後續高하야十一圓八十錢大引仁新은同價로初付할뿐이엇다

京取又復躍騰 二十七圓臺

昨日에新價躍進으로活況을呈한氣先今場亦是躍騰으로二十七圓臺突破이엇는바그步調는穩健하야大新等과가티少許의無理가업는바今次躍進은大新高에追從치안은潛勢力과新規買가잇는外닭이나賣買兩方共히操心하야媒介하고賣買兩大將定岡과吉見이一貫的態度가업시漸進上向의步調를示케하엿는바定岡의三百媒吉見의二百買三百賣等이大口로京取派은勿論來春에持越하겟스나二三日밧게안되는年內相場은硬派出動如何에依하야는二十八九圓假量으納會될것인가한다

大株鍾新一服 緩徐히上向

阪地休會는지난今朝商況은阪當共히一服商狀을呈하얏슨바商狀이如此히穩徐한步調로漸進되는原因은(一)春高豫想이나年末接近의低落을告하얏슨바硬派의出動할餘地가업슴과(二)大新에는來期配當可能豫想으로新規買不絶이나無謀買가업슴과(三)鍾紡株의二十五日配當落(阪地)後는配當埋立策動으로一般히買氣를誘致하리니緩徐的이나마株價向上氣分이잇는等이다 딸어서相場은더욱이堅實味를帶하야無事越年이될터이니來春商狀을爲하야當然한일이라겟다

前場諸株步調 (廿四日)

▲京取 二七五〇—三〇—二六七〇—九〇—二七〇〇—一〇—三〇—三〇—五〇—

▲仁新 三三〇—四〇—三〇—四〇—三〇—四〇

▲鍾新 一〇七〇〇—一〇六九〇—一〇六七〇—

▲安取 一一〇〇—

▲大新 八九七〇—五〇—四〇—八九〇〇—八八九〇—八八〇—八八〇—

前場賣買關係

▲京取 吉見三百洪田中成濟百

後場諸株步調

▲京取 二七六〇—七〇—九〇—二八〇〇—一〇—二八〇〇—一〇—二八〇—二七九〇—二八〇〇—一〇—二八〇—二七七〇—二八〇〇—

▲仁取 三三六〇—

▲安取 一一五〇—八〇—

▲鍾新 一〇七五〇—一〇七〇〇—

▲大新 八八〇〇—八九〇〇—八八六〇—八九〇—八八九〇—八九五〇—

代引算定日步

株名	算定	代引	日步
京取	二七〇〇	一九〇	三
仁取	三九〇〇	三〇	三五
仁新	三三〇	八〇	二五
朝紡	七〇〇	—	五
鍾新	一〇七〇〇	一九〇	二五
拓新	一〇〇〇	—	逆二〇
安取	一一〇〇	四〇	五
大新	八九〇〇	二六〇	七〇

短期取組內容

▲大新 四七〇代引二九六〇

▲賣方 洪百十田中三百南千百五十白樂二百七十

▲買方 有田五百白井七百五十吉見千二十金龍百五十李宥三千成濟百十新田百五十定岡九百四十金秀十閔二十市川六百九十趙四百二十

▲京取 四七七〇代引一七九〇

▲賣方 吉見八百四十田中三百七十成濟三百三十新田五百六十定岡九十南六百三十閔十市川百七十

▲買方 有田三百三十白井四百七十洪百三十金龍百九十李宥百三十定岡二千八十金秀三百百七十閔八百四十趙百五十

短期賣買高 (廿四日)

合計	二千四百五十枚
累計	四萬四千八百十枚

大阪長期株式 (廿四日)

株名	前付	前止	後付	後止
鍾紡	三三〇〇	三三四〇〇	三三四〇〇	三三三〇
同新	一〇八〇〇	一〇八四〇	一〇八二〇	一〇七六〇
大株	一〇五九〇	一〇五六〇	一〇五三〇	一〇五〇〇
同新	九〇八〇	九〇五〇	九〇〇〇	九〇三〇

京取長期賣買及標準價〔二十四日〕

株名		前場賣買	前場標準	後場賣買	後場標準	株名		前場賣買	前場標準	後場賣買	後場標準
京取	寄止	—	—	—	—	釜產	寄止	—	—	—	—
仁取	寄止	9000	—	9300	—	朝郵	寄止	—	—	—	—
同新	寄止	—	—	—	—	鮮鐵	寄止	—	—	—	—
鮮銀	寄止	—	—	—	—	一新	寄止	—	—	—	—
同新	寄止	—	—	—	—	二新	寄止	—	—	—	—
殖銀	寄止	4850	—	4850	—	三新	寄止	—	—	—	—
同新	寄止	1190	—	1190	—	四新	寄止	—	—	—	—
商銀	寄止	3550	—	3550	—	鳳鬥	寄止	—	—	—	—
一新	寄止	2267	—	2264	—	京南	寄止	—	—	—	—
二新	寄止	—	—	—	—	金剛	寄止	—	—	—	—
漢銀	寄止	3600	—	3676	—	滿鐵	寄止	—	—	—	—
同新	寄止	650	—	650	—	同新	寄止	—	—	—	—
韓銀	寄止	—	—	—	—	東亞	寄止	—	—	—	—
東拓	寄止	—	—	—	—	同新	寄止	—	—	—	—
同新	寄止	—	—	—	—	勸信	寄止	—	—	—	—
鮮土	寄止	—	—	—	—	朝信	寄止	—	—	—	—
朝紡	寄止	—	—	—	—	殷信	寄止	—	—	—	—
滿毛	寄止	—	—	—	—	滿取	寄止	—	—	—	—
京電	寄止	—	—	—	—	奉信	寄止	380	—	380	—
同新	寄止	1480	—	1480	—	安取	寄止	—	—	—	—
電興	寄止	—	—	—	—	大新	寄止	—	—	—	—

京取短期

株名	前場 付價	前場 止價	後場 付價	後場 止價
京取	二七五〇	二七三〇	二七六〇	二八〇〇
仁取	—	—	—	—
仁新	三三〇	三三〇	三三〇	—
朝紡	—	—	—	—
拓新	—	—	—	—
安取	—	一一〇〇	一一五〇	一一八〇
鍾新	一〇七〇〇	一〇六七〇	一〇七五〇	—
大新	八九七〇	八八〇〇	八八〇〇	八九五〇

大阪短期株式 (廿四日)

	前付	前止	後付	後止
鍾新	一〇九四〇	一〇八四〇	一〇八七〇	一〇九七〇
大株	八八八〇	八八八〇	八八七〇	八八八〇

大阪大新步調 (廿四日)

▲前場 八九四〇—五〇—一〇—三〇—一〇—四〇—一〇—八八〇—八九〇〇—一〇—

▲後場 八八七〇—六〇—六〇—八〇—八八〇〇—五〇—四〇—四〇—

南市川賣에有田白井新田金秀閔百趙吉見二百買와定岡三百金龍百蘇介로千枚

▲仁新 南白井賣에吉見有田買로六十枚

▲安取 吉見賣에成濟買로二十枚

▲鍾新 金龍李宥新田南賣에吉見成濟市川買로百六十枚

▲大新 有田吉見金龍李宥定岡二百市川賣에白井新田二百金秀百五十趙買로五百五十枚

郵船	七六〇	七六〇	七六〇
同新	—	三〇〇	三〇〇
商船	四〇〇	四〇〇	—
同新	一〇五〇	一〇六〇	—
日紡	一〇七〇〇	一〇七〇〇	一〇七〇
東紡	一四〇〇〇	一四〇一〇	—
大新中引	(八五〇)	(八五〇)	—

東京現株 (廿四日)

東株	一三三、五〇	同新	一〇四、八〇
鮮銀	七〇、〇〇	同新	一〇六、七〇
殖銀	四八、五〇	同新	二二、五〇
滿鐵	一一〇、五〇	同新	一二、五〇
東拓	四一、二〇	同新	三二、〇〇
滿毛	二、四〇	帝紡	一九、八〇
富士紡	七〇、〇〇	日石	八六、二〇
甲五利	—	通取	一五、八〇

穀物

釜山 賣買高 二千石

穀良	三五、八〇	神力	三五、五〇
大豆	二〇、二〇	十二月末	
一月中	—	一月末	三五、八〇
二月中	三五、九〇		

群山 賣買高一萬三千三百石

全羅三等	三六、二〇	同四等	三五、二〇
十二月中		一月中	
一月末		二月中	
一回	—	—	三六、六〇
二回	—	三六、五〇	三六、七〇
三回	—	—	三六、六〇

大邱 賣買高 一萬石

穀良	三五、二〇	神力	三四、四〇
	一月中	一月末	二月中
一回	—	—	三五、二〇
二回	—	三六、二〇	三五、二〇
三回	—	—	三五、二〇
四回	—	—	三五、四〇

京城物價

綿糸布 十二月二十四日

木鐸	三三〇、〇〇	燈管	三三〇、〇〇
時計	三一八、一〇	貴童	三一八、三〇
三星	三二九、〇〇	綿竹	一、四五
三角山	三二五、〇〇	飛犬	二八、四〇
三A	三一八、〇〇	鷲鳥	二五、三〇
九龍	三二四、〇〇	進軍	二八、三〇
大A	三二五、〇〇	金鼎	二六、三〇
金剛山	三三〇、〇〇	扇面	三二〇、〇〇
金閣	三二一、〇〇	雙女	三六〇、〇〇
雙驢	三二四、〇〇	椿	二、三〇

皮革類 (每坪單位錢)

◎船來甲革類最上品限

△센주－리黑깃도三、〇〇△스탄다드茶깃도一、六〇△피뷔이로다스깃도一、七〇△스탄－다드로다스깃도一、六〇△피뷔이로다스福壽一、六〇△飛行機票紫福壽一、四〇△강갈－茶깃도一、七〇

◎和製甲革類最上品限

△山陽福壽(城印)一、〇〇△金貨福壽、八〇▲깃도福壽、八〇△內用黃福壽、五〇△內用白福壽、五〇

◎靴底皮類最上品限 (每斤單位錢)

△와구나象皮(메리겡)一、八〇上一、五〇△青象皮(청창)一、六〇上一、五〇△와구나象皮本底一足二、〇〇△青象皮一足一、〇〇△靴用附屬品其他各種具備價格略

(海信皮革商會本店調査)

空氣銃都賣廣告

獨逸製ダイアナ 全長三尺五寸

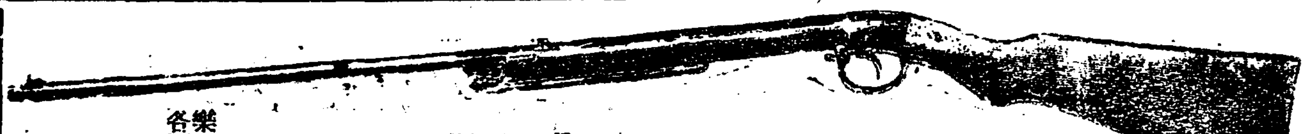

一打	二百圓
半打	一百〇五圓
一本	二十圓

從來二十五圓에賣하든것을本日부터二十圓에提供

一挺見本的注文拜望

注文時는必히先金二割以上送金을希望함

外에尖頭彈一袋無代進呈

京城鍾路一丁目五六 (地方法院前)

樂器運動具 各國空氣銃都賣直輸入

仲商會

電話光五七一番

仁川米豆取引所仲買人

○ 桑野仲買店

電話長三九番

優美館

電光三九五番

◎拾二月卄六日金曜부터六日間 ◎米國푸옥스社 實寫 푸옥스時報 全一卷 喜劇 初戀 全二卷 ◎米國푸옥스社 任－지웰시유氏主演 人情劇 海上의强者 全五卷 ◎米國푸옥스社 쌀오와이드氏主演 人情劇 憧憬의世界에 全七卷 ◎一月一日特別大公開 (다음豫告) 米國푸옥스社超特作品 無實의罪 全九卷 사랑할것갓흐면 全五卷 近日最大急行當館에現出!! 여러분名當公開日을期待하여주십시요 푸옥스社 封切場

朝鮮劇場

京城仁寺洞 電話光二〇五番

◎十二月卅日土曜부터寫眞全部差換 ◎米國쎄아리고會社作品 名女優아리쓰 푸렌티이 主演 連續活劇 灰色의女 全十五篇三十一卷中第三回 第五、六篇 第十九篇 恐怖의家 人情劇 伊太利안무로시오會社特作品 史劇 奈巴倫의一代記 全八卷 一七九三年으로부터一八一五年外지의歐羅巴天地를驚動식히든絶世의英雄奈巴倫이어나一代記요 佛蘭西共和民國革命中에일어나、鉅砲兵에臨하야皇帝位에登하고大小의戰爭에勝利하엿스나、全歐洲의諸國을平定하려다가戰後 末路가나참하게되엿다、敗戰하야孤島에流되엿다 ◎米國유니바살會社大作 連續活劇 迷路의秘密 第二回全十五篇三十卷 第七、八、九、十篇八卷上場

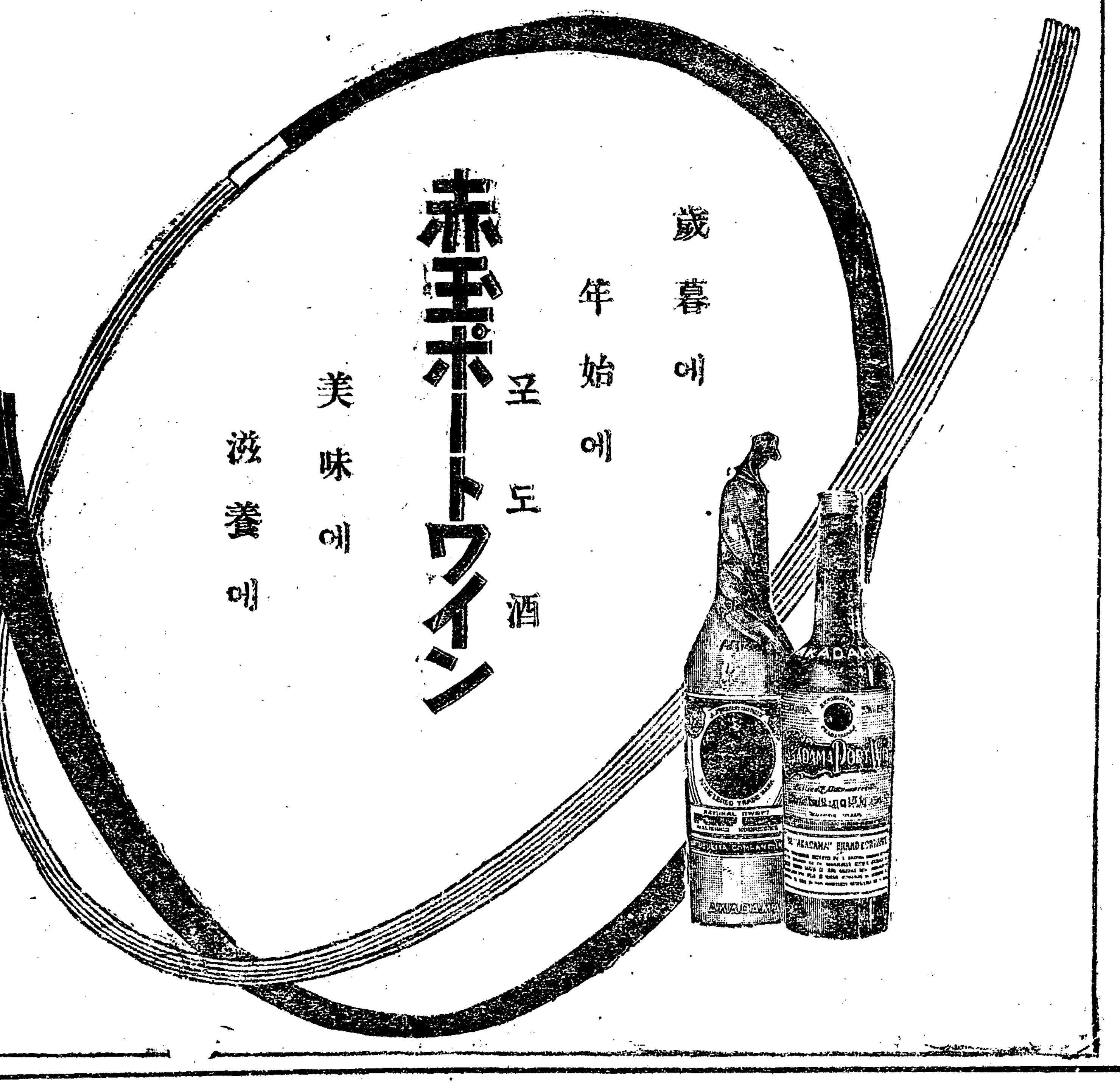

中折帽	一介付	二、〇〇	二、五〇	三、〇〇	三、五〇	四、〇〇	四、五〇	五、〇〇	六、〇〇	七、〇〇	八、〇〇	九、〇〇	十、〇〇	十二、〇〇	十五、〇〇
青年帽	一介付	三、〇〇	三、五〇	四、〇〇	四、五〇	五、〇〇	六、〇〇	七、〇〇							
刺子帽	一介付	三、〇〇	三、五〇	四、〇〇	四、五〇	五、〇〇	六、〇〇	七、〇〇							
人形鳥打帽	一介付	一、七〇	二、〇〇	二、三〇	二、五〇	三、〇〇	三、五〇	四、〇〇	四、五〇	五、〇〇					
테라이型	一介付	自	四、〇〇	至	六、〇〇										
中山帽	一介付	自	四、五〇	至	十、〇〇										
學生帽	一打付	二〇、〇〇	二二、〇〇	二四、〇〇	二五、〇〇	三〇、〇〇	見色帽	見本代							

最新式學生帽鳥打帽製造及歐米帽都散賣

京城鍾路二丁目二十二番地

化泉帽子店

主 方漢容